Fundador
J. E. DE MACEDO SOARES

Diario Carioca

☆ UM JORNAL DO RIO PARA TODO O BRASIL ☆

O MÁXIMO DE JORNAL NO MÍNIMO DE ESPAÇO

12 PÁGINAS

ANO XXX— N. 9.186 — Rio de Janeiro, quarta-feira, 25 de junho de 1958 — PREÇO: CRUZEIRO 1,50

O TEMPO

Tempo: Bom. Nevoeiro pela manhã.
Temperatura: Estável.
Ventos: Quadrante Norte, fracos.
Máxima: 25.6.
Mínima: 13.0.

Um homem público

NO MOMENTO em que o sr. José Maria Alkmim deixa o Ministério da Fazenda, é justo que se fixem alguns traços de sua marcante personalidade de homem público, as quais ainda mais se acentuaram no difícil desempenho dos deveres da pasta.

Já não carece de sustentação, pela imprensa, a obra realizada pelo Ministro demissionário. Se ainda não pôde ser julgada com isenção e serenidade por todos os setores da opinião que a defenderam ou a combateram, essa obra serviu para que se afirmassem as virtudes cardiais do eminente político mineiro.

Não é possível pretender que o apôio à gestão do Ministro da Fazenda tenha sido unânime nos diversos setores a que nos referimos. O sr. Alkmim, a serviço do interêsse superior do país, prejudicou interêsses pessoais e, além disso, desafiou a mais perigosa das iras, a que se alimenta do despeito e das vaidades mal feridas.

Por outro lado, a personalidade forte do Ministro mostrou que não era das que se amolgam ao contato das dificuldades opostas pelas críticas injustas e levianas. Impelia-o irresistìvelmente ao debate, à polêmica, às vezes acidulada, à luta de peito aberto contra os mestres de obras feitas, cujas censuras malévolas, insinuando deslizes de ordem moral, eram pontual e enèrgicamente repelidas por êle.

TALVEZ isso tenha prejudicado a sua gestão, mas o fato é que foi uma prova de caráter. Poucos políticos brasileiros terão tido a bravura de sair diàriamente a campo para dar resposta às provocações da calúnia; poucos terão exposto tôda a sua vida pública e privada, com igual destemor, à fiscalização de seus adversários. Só um homem de bem, na rigorosa acepção do têrmo, poderia ter enfrentado sobranceiramente uma campanha como essa que lhe foi movida, ao mesmo tempo que redobrava de ânimo e vigor na resposta, a cada golpe recebido.

O sr. José Maria Alkmim retira-se da arena sem se ter deixado abater. No seu vocabulário não existe a palavra capitulação. Sai de cabeça erguida, de consciência tranquila, porque deu o máximo de si na defesa das soluções que julgou melhores para os problemas que lhe tocou enfrentar. Fêz o que podia fazer, fêz o que qualquer ministro de seu quilate teria de fazer ante semelhante conjuntura. Sacrificou-se pessoalmente, renunciando aos fáceis expedientes demagógicos e grangeando novos e perigosos inimigos, mas fêz exatamente, e exclusivamente, o que lhe ditavam suas convicções.

SEU SUCESSOR, o sr. Lucas Lopes, terá por certo muitas oportunidades de agradecer-lhe as lutas em que se engajou, o bom combate que, em mais de uma frente sustentou com exemplar galhardia. Os maiores óbices a uma gestão normal na pasta da Fazenda foram afinal afastados, precisamente, pelo espírito pugnaz, patriotismo e desinterêsse dêsse autêntico homem público que é o sr. José Maria Alkmim.

DANTON JOBIM

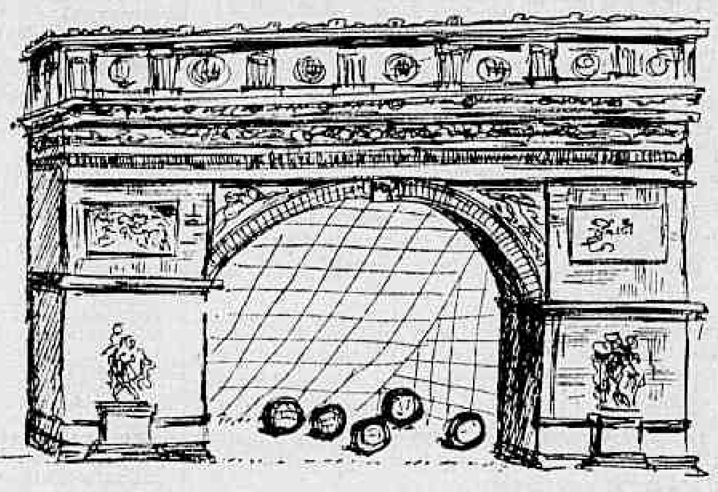

NOVO MINISTRO DA FAZENDA

Lucas nomeado

Ao completar hoje 47 anos de idade, o sr. Lucas Lopes tomará posse do cargo de Ministro da Fazenda, em substituição ao sr. José Maria de Alkmim. Os respectivos decretos de nomeação e exoneração foram assinados, ontem, pelo Presidente da República.

A transmissão do cargo ocorrerá amanhã, às 10 horas. O chefe do gabinete do novo Ministro será o sr. Castro Viana. O sr. Moacir Sabóia, que chefiava o gabinete do sr. José Maria Alkmim, foi designado para a Delegacia do Tesouro, em Nova Iorque.

O NOVO MINISTRO

O sr. Lucas Lopes nasceu em Ouro Prêto Minas Gerais em 25 de junho de 1911. Após concluir o curso de engenharia civil, na Escola de Engenharia da Universidade de Minas Gerais, exerceu as suas atividades na Rêde Mineira de Viação, onde ocupou os cargos de engenheiro-chefe de oficinas, chefe de tração e chefe da Divisão de Transportes, permanecendo, ainda hoje, no qua-

(Conclui na página 2)

JK E O PAI DE GARRINCHA

Como todos os brasileiros, o Presidente da República dedicou duas horas da tarde de ontem (fora os comentários posteriores) para acompanhar o duelo Brasil x França. Seu companheiro de escuta foi o pai de Garrincha, sr. Amaro Francisco dos Santos, que, em carro oficial, veio de sua cidade no interior fluminense para o Palácio das Laranjeiras. — Na foto, os dois torcedores, já aliviados e contentes pela goleada dos brasileiros e orgulhosos pelos lances do ponteiro botafoguense. — (Notícia na 12ª página)

EMPRÉSTIMO

O sr. Hawthorne Arey, diretor do Eximbank, que chegou, ontem, para conversar com o Ministro da Fazenda e o Presidente do Brasil sôbre a nossa situação econômica

EXIMBANK VEIO ESTUDAR EMPRÉSTIMO

Para uma permanência de oitos dias, em que estudará com as autoridades brasileiras a concessão ao Brasil de um novo empréstimo e estipulará seu montante provável, chegou, ontem, ao Rio viajando pela Pan American, o sr. Hawthorne Arey, membro do Conselho Diretor do Eximbank.

O sr. Hawthorne foi recebido no Aeroporto do Galeão pelo Diretor do Ponto IV, autoridades brasileiras e americanas. Declarou ao DC, que o Eximbank já concedeu ao Brasil, em 20 anos, US$ 1 bilhão em empréstimos e que sua política conta com o apoio do Senado e do povo americano.

SERÁ CONCEDIDO

Segundo disse, o sr. Hawthorne nada resolverá em definitivo mas transmitirá ao Banco, em relatório, suas observações sôbre a situação financeira do Brasil. Estudará ainda as questões ligadas à forma de pagamento.

"Se as condições o permitirem — afirmou — o empréstimo será concedido".

OUTRO DIRETOR

Junto com o sr. Hawthorne, que voltará para Nova Iorque no dia 1º de julho, veio o sr. Seymour Pollock, também Diretor do Eximbank, e o assistente especial James R. Patten.

Chances do Brasil no final da Copa

ESTOCOLMO, 24 — (De Ney Bianchi, enviado especial do DC) — Brasil e Suécia disputarão domingo a supremacia do futebol mundial, numa partida em que estão em jôgo não apenas os brios nacionais das duas equipes, mas a versatilidade e leveza do estilo sul-americano e a ortodoxia do europeu.

Trata-se, mais uma vez, de uma partida que coloca o futebol latino frente ao nórdico, embora um pouco temperado pela experiência italiana dos seus maiores ases, através de duas equipes que chegaram à final depois de realizarem campanhas semelhantes em muitos aspectos.

CHANCES DO BRASIL

Desde 1938, talvez, que o Brasil não se apresenta numa Copa do Mundo tão dignamente representado. A equipe de 50, vice-campeã, não possuía o equilíbrio e harmonia caraterísticas das grandes formações. A zaga central e os pontas constituíam problemas insolúveis. Desta vez, modificando radicalmente os critérios antes adotados, o Brasil levou 22 homens tècnicamente iguais.

O retrospecto demonstra a realidade de nossas aspirações, principalmente depois do jôgo com a França, em que o ataque, considerado o ponto nevrálgico do time, levou de roldão a defesa adversária, marcou cinco tentos e alcançou o alto nível da defesa. Formando um bloco homogêneo, o Brasil é candidato sério e pode ser apontado, teòricamente, como favorito para a partida do dia 29. Só um desastre técnico roubará ao Brasil a Copa "Jules Rimet" de 1958.

A EVOLUÇÃO DOS SUECOS

Os suecos, por sua vez, demonstraram constante evolução. Estão para o futebol europeu assim como os paraguaios para o sul-americano. Nação pequena, a Suécia produz craques, mas não consegue retê-los, da mesma maneira que o Paraguai. Os milhes dos italianos são um fascínio irresistível para os jogadores nórdicos e daí a emigração em massa para os clubes da Itália, em tais proporções que, promovendo o Campeonato êste ano, os suecos tiveram de percorrer as cidades italianas de pires na mão, mendigando o empréstimo de seus velhos ídolos. Skoglund, Hamrin, Svensson Liedholm funcionaram como verdadeiras transfusões no debilitado futebol sueco. Fôram êles que levaram a equipe à posição atual.

PONTOS ALTOS

A equipe sueca, que vem realizando uma campanha histórica, em relação às suas modestas possibilidades iniciais, tem seus maiores valores nesses homens que assimilaram o estilo descontraído dos italianos. No zagueiro central Svensson do Pádua, os atacantes brasileiros encontrarão domingo um defensor difícil de ser batido e um animador e orientador do quadro inteiro que não se deixa desanimar.

No ataque, destaca-se a velocidade vertiginosa dos dois ponteiros Hamrin e Skoglund, também "italianos", cuja técnica rivaliza com a das grandes vedetas sul americanas. Skoglund jogou no Maracanã, em 50, na posição de meia-esquerda e brilhou.

SEGURANÇA DEFENSIVA

Perigosos são também o meia Gren e o comandante Simonsson, o artilheiro do time. Mas, a característica principal dos suecos, em que pese a latinização do seu estilo de jôgo, é a segurança defensiva. Sua retaguarda travará um duelo de morte com o ataque brasileiro.

OS NÚMEROS

O retrospecto mostra que as duas equipes estão colocadas em planos perfeitamente iguais. Ambas jogaram cinco vêzes, conquistaram quatro vitórias, empataram uma única vez e ocupam honrosa liderança, com oito pontos ganhos. Essa igualdade artmética demonstra a igualdade de fôrças e anuncia o equilíbrio de uma partida que dirá, precisamente, qual a maior equipe e o melhor estilo de jôgo da atualidade.

DEZ "GOALS"

A Suécia realizou no Campeonato as seguintes partidas: nas oitavas de final ganhou do México por 3 x 0; da Hungria por 2 x 1; e empatou com o País de Gales, 0 x 0. Nas quartas de final, venceu a União Soviética por 2 x 0 e, nas semifinais (jôgo de ontem), venceu a Alemanha por 3 x 1.

Marcou dez "goals" e seu goleiro foi vazado duas vêzes.

ONZE GOLS: BRASIL

O Brasil venceu a Austria por 3x0, empatou com a Inglaterra (0x0), e venceu a União Soviética, por 2x0. Nas quartas de final, bateu o País de Gales (1x0) e, nas semifinais, goleou a França (5x2), duplicando (11 gols) o número de tentos pró. Gilmar, como o goleiro sueco, foi vasado apenas duas vêzes.

GUIGUE OU WYSSLING

Os juízes mais cotados para dirigir a final de domingo são o francês Maurice Guigue e o suíço Paul Wyssling.

FALA O TECNICO FRANCES

ESTOCOLMO, 24 (FP) — "Fomos vencidos pelos mais fortes, mas os franceses fizeram uma bela peleja, que compensa sua derrota", declarou o sr. Paul Nicolas, numa entrevista coletiva que realizou ao terminar a semi-final Brasil x França.

"No entanto, podemos orgulhar-nos de termos sido a única equipe, entre as 16 empenhadas no Campeonato, que forçamos a defesa brasileira, mesmo quando não éramos mais do que dez".

"O sr. consideraria a possibilidade de uma vitória se Jonquet não tivesse sido contundido?", perguntamos.

Nicolas foi formal: "não, disse êle. Os brasileiros são jogadores por demais excelentes para que pudessemos imaginar, por um instante, que conseguiríamos derrotá-los. Observei que o Brasil joga uma partida má sôbre duas

(Conclui na página 2)

VITÓRIA ENCHE O SACO

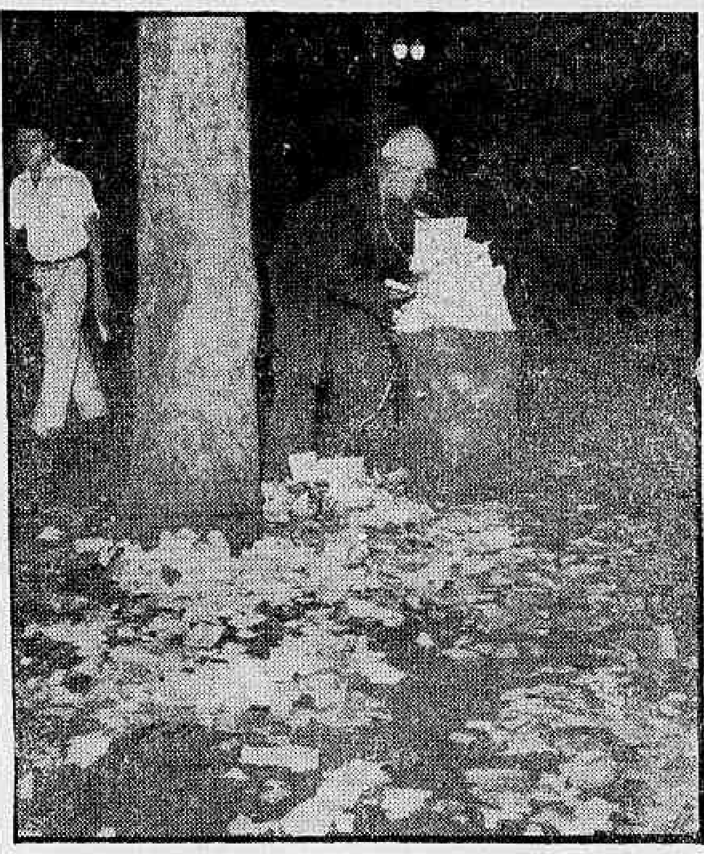

A Avenida Rio Branco festejou a vitória do Brasil sôbre a França com nuvens de papèizinhos lançados das janelas dos escritórios, à maneira do fim do ano. As calçadas ficaram sujas e, daí a pouco, apareceram, com seus sacos os apanhadores de papéis

Emoção na Fazenda: despedida de Alkmim

— Os grupos econômicos que tentaram desviar-me do caminho que é uma exigência nacional procuraram, através de seu órgão, torcer as palavras que pronunciei na homenagem que me prestaram os membros do Comitê de Imprensa. Mas minha luta é com êles e não com outrem, e não tem insinuações a minha palavra. Quero assegurar-vos que não tenho outra intenção senão a de servir ao país, agora mais calorosa, porque acrescida de vosso aprêço e aplauso — afirmou o ministro José Maria Alkmim na homenagem que lhe foi prestada, ontem, pelos funcionários do Ministério da Fazenda.

— Cheguei a esta casa — disse — com a mente povoada de dúvidas quanto ao acêrto das medidas que procuraria tomar visando ao interêsse do país. Hoje, ao sair, são tantas e tão carinhosas as vossas manifestações, que levo a certeza de que não decaí na confiança dos que acreditaram em mim, e dos que comigo privaram. Êste é um prêmio que não sei se poderá ser distribuído aos que me atacaram e tentaram agredir-me.

HOMENAGEM COMOVENTE

Ao despedir-se ontem dos servidores do Ministério da Fazenda, o ministro José Maria Alkmim foi alvo de uma manifestação de carinho de seus auxiliares, das mais comoventes que pode receber um homem público. E não tinha limite o numero daqueles, entre os quais se encontravam desde o guarda mais humilde aos diretores mais responsáveis, que foram, um a um, levar lhe um abraço de despedida.

Durante a solenidade, que se realizou no próprio Gabinete do Ministro da Fazenda, usaram da palavra os srs. Moacir Sabóia, chefe de gabinete; Armindo Correia da Costa, Inspetor da Alfândega do Rio de Janeiro; Jorge Siqueira, do Banco do Brasil; Gerson Augusto da Silva, do Conselho de Política Aduaneira; Irineu Jofili, deputado pelo PSD da Paraíba; e finalmente Castro Viana, Diretor-Geral da Fazenda, que falou em nome de todos os funcionários.

Depois do discurso do sr. Castro Viana, que a custo conseguiu falar, com a voz embargada de emoção, o ministro Alkmim agradeceu a homenagem, confessando-se atingido pela emoção do Diretor-Geral da Fazenda. Sòmente depois de alguns instantes pôde o ministro Alkmim dominar a sua emoção e falar com mais desembaraço.

UM MINISTRO DA FAZENDA

Em nome do gabinete, falou o sr. Moacir Sabóia, dizendo-se, como o mais íntimo dos auxiliares do Ministro, estar em condições excepcionais para testemunhar a sua luta despersonalizada porque visava sempre ao bem público. "Uma luta — afirmou — que não traz vencedor nem vencido, pois o próprio vencido é beneficiado com o que cabe à coletividade como resultado da defesa do bem comum. Jamais recebi de V. Exa. uma palavra mandatória, pois sempre se louvou nos conselhos dos órgãos que o assistiam.

O sr. Armindo Correia da Costa despediu-se do ministro Alkmim, em nome dos funcio-

(Conclui na página 2)

DESPEDIDA DE ALKMIM

Os funcionários do Ministério da Fazenda prestaram, ontem, uma homenagem de despedidas ao ministro José Maria Alkmim. — Na foto, o homenageado, vendo-se ao lado o jornalista Pompeu de Sousa, Diretor do DIARIO CARIOCA

JK ELOGIA JC, EMBAIXADORES BATEM PALMA

Falando aos Embaixadores das Repúblicas americanas acreditados junto ao Govêrno brasileiro, durante o almôço de ontem no Palácio das Laranjeiras, o presidente Juscelino Kubitschek enalteceu calorosamente, a personalidade e a atuação do chanceler Macedo Soares, o que provocou demorada salva de palmas de todos os diplomatas.

Na ocasião, o Presidente da República reiterou as opiniões expostas no seu discurso de sexta-feira última, solicitando

(Conclui na pág. 2)

FOSTER DULLES VEM MESMO EM AGÔSTO

NOVA IORQUE, 24 (FP-DC) — O Embaixador do Brasil em Washington, ao partir, na tarde de hoje, para o Rio de Janeiro, declarou aos jornalistas que iria tratar de certos problemas, com o seu Govêrno, inclusive da carta enviada pelo presidente Juscelino Kubitschek ao presidente Eisenhower, sôbre a política continental.

Acrescentou o sr. Amaral Peixoto que terá conversações com os ministros das

(Conclui na página 2)

Nixon, bom vizinho: mal a um é a todos

WASHINGTON, 24 — (FP-DC) — Durante o banquete que lhe ofereceram os 20 Embaixadores da América Latina, na «Sala das Américas», da União Pan-americana, o vice-presidente Richard Nixon formulou vibrante apêlo a favor do estreitamento dos laços culturais, econômicos e políticos entre os Estados Unidos e os países latino-americanos.

Após aludir à sua viagem à América do Sul, disse Nixon: «Regressei convencido de que os Estados Unidos não devem considerar a América Latina como um continente de constantes mudanças políticas, mas como uma parte construtiva do Novo Mundo, à qual a nossa imprensa, rádio e televisão devem dar a maior atenção».

COMÉRCIO E DESENVOLVIMENTO

O Vice-Presidente norte-americano declarou ainda: "Devemos fazer esforços para aumentar o comércio e o desenvolvimento dos países latino-americanos, através da entrada de capitais privados e do Govêrno dos Estados Unidos na América Latina".

Nixon acrescentou que, longe de procurar o domínio ou exploração dos seus países vizinhos, os Estados Unidos consideram que tôdas as Repúblicas americanas fazem parte de uma mesma família: "O mal causado a uma causa mal a tôdas".

LIBERDADE E PROGRESSO

O Vice-Presidente rejubilou-se pela "atitude comum" adotada por tôdas as nações americanas, no que concerne à sua oposição às ideologias estrangeiras, das quais países como a Hungria são vítimas. "Desejamos para os nossos amigos as mesmas oportunidades de progresso e liberdade de que gozamos" — disse Nixon.

O Vice-Presidente dos Estados Unidos concluiu exprimindo a certeza de que, nos próximos cinco anos, o continente americano experimentará extraordinário progresso, graças à cooperação de todos os 21 governos membros da União Panamericana, "num clima de paz, estabilidade e maturidade político".

INICIATIVA DE JK

BUENOS AIRES, 24 (FP-DC) — O vespertino "La Razon" foi

(Conclui na pág. 2)

Malraux: "França, povo sem missão"

PARIS, 24 — (FP-DC) — O ministro André Malraux declarou, hoje, que «a França permanece em profundo mal-estar, desde que deixou aos americanos o cuidado de significarem o poderio e aos russos o de significarem a Justiça». Acrescentou que os franceses não perdoam nem a uns, nem a outros, nem a si próprios «por se terem tornado um povo sem missão».

O sr. André Malraux, Ministro Delegado da Presidência do Conselho, na entrevista que concedeu a cêrca de 500 jornalistas, após salientar o êxito do empréstimo do Estado, afirmou: «A França paralítica quer caminhar. Não se trata de dar mais uma forma à sua paralisia. Ela não se quer defrontar com suas fraquezas de ontem, mas com sua esperança».

CONTINUIDADE DA REPÚBLICA

Malraux declarou que o general De Gaulle está interessado em assegurar a continuidade da República e a Assembléia compreendeu isso perfeitamente e prosseguiu: "Mas o seu Govêrno não se considera apenas encarregado de despachar os assuntos de rotina do regime a que sucedeu. Não poderia fazê-lo, sem trair, ao mesmo tempo, os precisos compromissos — um contrato moral e a esperança do país".

REFORMA DAS INSTITUIÇÕES

Tratando do problema da reforma das instituições, recordou o Ministro que todos as consideram más e acrescentou: "Não se trata, portanto, de mantê-las, mas de começar a transformação da França e de suas instituições em nação e em instituições do século XX. Ninguém pedia fôsse adiada a viagem a Argel. Seria necessário adiar-se o empréstimo ou o preparo das grandes reformas? Adiar-se a tomada de posição da França em favor de um desarmamento real e controlado? Em outubro o povo decidirá livre e soberanamente".

MOVIMENTO DE ARGEL

O Ministro ventilou, longamente, o movimento de confraternização ocorrido em Argel, expressando a opinião de que pouco provàvelmente teria sido êle organizado em sua origem, ou quando da viagem do general De Gaulle.

— O Exército está na Argélia mais para assegurar o contrôle do país contra a ação virtual dos "felaga" do que para aniquilar as fôrças armadas do adversário. A guerra estaria quase ganha se êsse contrôle fôsse principalmente garantido pelos próprios argelinos — disse o sr. André Malraux.

IGUALDADE DOS DIREITOS

Segundo o ministro Malraux, foi a proclamação da igualdade dos direitos, feita pelo general De Gaulle, o elemento essen-

(Conclui na pág. 2)

18 MILHÕES ROUBADOS NO DCT

Cr$ 18 milhões foram roubados, na madrugada de ontem, da casa-forte do Departamento de Correios e Telégrafos. Era o dinheiro do pagamento dos funcionários. Das três portas, duas foram abertas a chave e uma arrombada a talhadeira. Os ladrões deixaram Cr$ 20 milhões em títulos ao portador e Cr$ 36 mil em dinheiro para trôco. — Na foto, o Tesoureiro Geral, sr. Nelson Blois, mostra por onde êles passaram. — Noticiário na 10ª página

"SÃO PAULO"
COMPANHIA NACIONAL DE SEGUROS DE VIDA
DIRETORES
Dr. Jose Maria Whitaker
Dr. Firmino Antônio Whitaker
Dr. José Carlos de Macedo Soares
Sucursal no Rio de Janeiro — Av Rio Branco 173 — 10.º andar
Sede — Rua 15 de novembro 324 — São Paulo

MISSÃO DA ONU NO LÍBANO SOFRE VÁRIOS OBSTÁCULOS

BATALHA DE RUAS

BEIRUTE (Líbano) — Defendendo um quarteirão da capital que está em seu poder, rebeldes libaneses, bem municiados, são vistos diante de um edifício público empunhando seus fuzis, prontos para qualquer ataque das fôrças governistas. — (Foto Intercontinentale-DC).

URSS adverte: não ficará indiferente

BEIRUTE, MOSCOU, TEL AVIV, 24 — (FP-DC) — Os observadores da ONU no Líbano começam a encontrar as primeiras dificuldades em sua missão, estando impedidos, por recomendação do deputado Sabri Hamade, chefe dos insurretos, de ir, com segurança, a certas regiões.

Em declaração oficial difundida pela agência Tass à Rússia salienta que o projeto de envio de fôrças americanas ao Líbano constitui uma agressão àquele país e que a União Soviética "não pode permanecer indiferente aos preparativos de tal intervenção armada, qualquer que seja o pretexto dado para tais preparativos".

NÃO HÁ SEGURANÇA

O deputado Sabri Hamade teria alegado aos observadores que não estava completamente assegurada a ligação entre os diferentes centros de resistência e que lhe seria difícil fazer chegar aos diversos bandos que comanda a ordem de respeitar os representantes da ONU. Por motivos de segurança, os observadores serão mantidos, pelos rebeldes, afastados das regiões de Tripoli, Saída, Deir El Achayer e outros centros da rebelião a que se propusessem comparecer.

84 OBSERVADORES

Além do sr. Dag Hammarskjold, Secretário Geral da ONU, hoje chegado à capital libanesa, somam, no momento atual, oitenta e quatro observadores já em Beirute. Pertencem êles a nacionalidades diferentes, e foram destacados do serviço da ONU na Palestina. São êles constituídos de 14 noruegueses, 10 italianos, 9 indianos, 8 holandêses, 4 finlandêses, 10 canadenses, 8 dinamarquêses, e 8 suécos.

SERIA AGRESSÃO

Transmitindo declaração oficial, a agência "Tass" de Moscou, salienta informações de fontes francesas, americanas e inglêsas, quanto à eventualidade de remessa para o Líbano a título da ONU de fôrças americanas e considera que tal projeto constitui "um plano de agressão contra o Líbano". "Como se sabe, declara a "Tass", êsses planos são abertamente mencionados pelos dirigentes dos Estados Unidos e da Grã-Bretanha principalmente pelos srs. Dulles e Eisenhower, que em suas entrevistas à imprensa propuseram a remessa de suas tropas para o Líbano, apresentando-as como fôrças da ONU. Pode-se, portanto, concluir que o mundo inteiro sabe que os Estados Unidos podem enveredar pelo caminho de uma agressão armada contra o Líbano".

FRANÇA TAMBÉM

A seguir, salienta a agência "Tass" a declaração do ministro francês André Malraux, que precisou que em caso de ação armada, empreendida no Líbano pelos Estados Unidos e pela Grã-Bretanha sem dúvida a França solicitaria participação nisso".

ADVERTÊNCIA

Uma intervenção armada no Líbano seria um desafio às fôrças da paz em todo o mundo, declara ainda a agência "Tass", e acrescenta: "Uma tentativa de intervenção armada sòmente poderia levar a um agravamento da situação, cuja responsabilidade caberia a seus organizadores".

PONTE PARA ARGEL

Em longo artigo sôbre a situação libanêsa, diz o jornal "Pravda" que a intervenção imperialista no Líbano significaria a criação, pelos colonialistas, de um "front" militar do Líbano a Argel, com a perspectiva do avanço dêsse "front" para o interior da África e da Ásia. Semelhante intervenção criaria séria ameaça para a independência de todos os novos asiáticos".

NOVO SUEZ

De seu lado o jornal "Sovietskaya Awiatzia", órgão do Ministério da Defesa da URSS, afirma: "Os imperialistas preparam um novo Suez. São mais que suficientes os fatos que comprovam a asserção". O jornal acusa o Departamento de Estado norte-americano de ter "lançado a mentira da suposta intervenção da República Árabe Unida nos negócios libaneses para tentar mascarar a natureza agressiva e colonialista dos seus planos contra o Líbano".

Noticiam os correspondentes de jornais de Tel Aviv na fronteira israelense-libanesa que foi travado ontem à noite, em território libanês importante combate entre as fôrças do Govêrno e as fôrças da Oposição. Acrescentam os jornalistas que foi ouvido durante várias horas o fragor do duelo de armas automáticas e de artilharia.

DULLES DESCRÊ DE ACÔRDO COM ORIENTE

WASHINGTON, 24 (FP-DC) — O secretário de Estado John Foster Dulles, no transcurso de entrevista concedida em Washington à televisão canadense, declarou que via pouca possibilidade de entendimento, em futuro próximo, nas relações entre o Oriente e o Ocidente.

Acrescentou Dulles que o "dogma comunista de dominação do mundo" constituía o "problema diante do qual se encontrava a diplomacia ocidental".

NOVA TÁTICA

Salientando que o bloco sino-soviético fizera passar, agora, o pêso da sua ofensiva do domínio militar para o domínio político, acrescentou o secretário de Estado: "Acredito que tenha existido entre nós uma certa tendência para nos acantonarmos no domínio militar".

FALTAM PROVAS

Referindo-se às intenções atribuídas aos dirigentes soviéticos a favor da redução da tensão, declarou Foster Dulles: "Não vejo prova alguma de semelhante desejo da parte dêsses dirigentes e não acredito que essa idéia possa manter compatibilidade com a sua doutrina básica".

ARAMBURU E ROJAS

BUENOS AIRES, 24 (FP-DC) — O presidente Arturo Frondizi fez entrega, hoje de manhã, ao ex-presidente Pedro Aramburu e ao ex-vice-presidente Isaac Rojas, dos títulos, respectivamente, de tte.-general e de almirante, em breve cerimônia realizada no seu gabinete da Casa Rosada.

Censura disfarça a aparência da URSS

NOVA ORLEANS (Louisiania), 24 — (FP-DC) — **Num discurso que pronunciou hoje nesta cidade, o Secretário de Estado Adjunto das Informações, sr. André Berding, acusou os soviéticos de se servirem de um modo constante dos métodos da mais severa censura para disfarçar a verdadeira aparência da União Soviética e para ganhar, assim, com mais segurança a batalha de propaganda que travou com o Ocidente.**

O sr. Berding afirmou que a despeito do desejo manifestado pelos dirigentes soviéticos de verem se intensificar os contatos amigáveis entre as nações, Moscou resolveu, ao contrário, consolidar as barreiras erguidas contra uma livre troca de informações.

VANTAGEM APARENTE

O Secretário de Estado adjunto acrescentou que essa prática generalizada na União Soviética dava à Moscou uma vantagem aparente sôbre os Estados Unidos, onde a liberdade de imprensa é respeitada, mesmo quando se exerce em detrimento do país.

DUAS CONCLUSÕES

Segundo o adjunto do sr. Foster Dulles, duas conclusões se destacam para o Ocidente da aplicação de tais métodos:

1 — Enquanto a censura à imprensa for mantida na União Soviética, continuará aleatória a existência de boas relações entre êsse país e os Estados Unidos.

2 — É permitido duvidar da sinceridade das repetidas afirmações dos chefes responsáveis da União Soviética relativas ao seu desejo de ver se estabelecer entre os povos relações de amizade e de compreensão mútua".

EUA financiarão a Euratom: pesquisas

WASHINGTON, 24 — (FP-DC) — Os Estados Unidos participarão da metade do financiamento do programa de pesquisas da Euratom, previsto para dez anos.

Assim, a comunidade atômica européia e o Govêrno americano consagrarão uma soma de 50 milhões de dólares durante os cinco primeiros anos do programa. Os créditos necessários à execução da segunda parte dos trabalhos comuns ainda não foram fixados.

URÂNIO: 30 TONELADAS

No que concerne às entregas de carburantes atômicos americanos à Euratom, elas atingirão ao total de 30 toneladas de urânio-235. As 9 primeiras toneladas serão fornecidas a crédito, contra pagamento ulterior de um juro de quatro por cento, faz-se igualmente saber nos meios oficiais americanos.

FUNDO DE 1 BILHÃO

Nesses mesmos meios recorda-se que o programa do Euratom, graças ao qual as seis potências européias receberão um milhão de quilowatts de eletricidade até 1963, exigirá um fundo global de perto de um bilhão de dólares.

BENEFÍCIOS

A participação financeira dos Estados Unidos a êsse plano, acentua-se, longe de constituir um investimento sem contra-partida, fará beneficiar Washington do fruto das pesquisas européias, na aplicação pacífica da energia atômica. Finalmente, no caso em que dúvidas fôssem levantadas no Congresso sôbre a eficiência do sistema de inspeção, tal como será efetuado por um pessoal não americano, a administração fará valer que o acôrdo concluído com a Euratom estaria sem efeito no caso dos Estados Unidos constatarem que êle dava lugar a abusos. Acrescenta-se que o restabelecimento desse sistema de inspeção será objeto de consultas entre os Estados Unidos e a Euratom.

URSS RECOMENDA

N. UNIDAS, Nova Iorque, 24 — (FP-DC) — A delegação soviética apresentou hoje ao Conselho de Tutela uma resolução recomendando que os Estados Unidos cessem as experiências nucleares nas ilhas do Pacífico que são administradas pelos Estados Unidos de conformidade com o sistema de tutela, da ONU.

Alemanha e Rússia protestam

NAÇÕES UNIDAS (Nova York, Bonn, 24 (FP-IE-DC) — A delegação soviética protestou oficialmente, junto à delegação americana, contra as manifestações havidas em 19, 21 e 22 do corrente, diante da sede da delegação soviética, em Nova York.

Uma outra nota de protesto a respeito das manifestações contra a Embaixada da República Federal Alemã, levadas a efeito, ontem, em Moscou, foi hoje entregue ao Encarregado de Negócios da União Soviética em Bonn, sr. Orlov, pelo Ministro Federal dos Negócios Estrangeiros, sr. Heinrich von Brentano.

..FALTOU PROTEÇÃO

Depois de uma descrição dos acontecimentos de ontem, a nota do Govêrno Alemão protesta contra os ataques de que a sua representação em Moscou foi alvo e salienta as circunstâncias agravantes: várias vêzes foi pedida em vão à polícia de Moscou uma proteção policial para a Embaixada.

O Govêrno Federal alemão julga poder deduzir dessa carência o de serviços de segurança soviéticos que o ataque contra a Embaixada da República Federal "foi tolerado e aprovado pelos órgãos do Estado Soviético".

COMPENSAÇÃO

O embaixador alemão em Moscou informou que a manifestação provocou um incêndio na sede da Embaixada, logo dominado, e que protestou, energicamente, junto ao Govêrno soviético, exigindo também uma compensação de perdas e danos, além de medidas punitivas contra os responsáveis pelos excessos.

URSS AOS EUA

MOSCOU, 24 (FP-DC) — No novo memorial soviético que constitui a resposta do Govêrno da URSS ao memorial americano de 20 de junho, e difundido pela Agência Tass, é dito notadamente: — "O govêrno soviético continua a ter como essencial que os trabalhos dos técnicos devem contribuir para uma suspensão rápida das experiências de engenhos "A" e "H" — da parte dos países detentores dessas armas. O govêrno soviético nota que um acôrdo já se verificou, permitindo que a conferência dos técnicos comece em 1.º de julho, em Genebra.

CONCLUSÕES DA 12.ª PAG.

TV da Espanha . . .

pede que as artistas se apresentem com vestidos decotados.

... Viúva do compositor de tangos Enrique Dizvis-Capalo e, por causa disso, Tânia recebe 300 mil pêsos anuais pelos direitos autorais das músicas deixadas pelo marido, e acha que, nos países europeus, o samba e o tango têm grande aceitação. Dominariam o mercado, se houvesse mais intérpretes.

FEIRA DE BRUXELAS

No mesmo navio, viajaram, também, o almirante reformado Paulino Braz da Franca Veloso, que, em companhia da espôsa, visitou as cidades religiosas da Europa e a srta. Jussara Maria Cardoso, que achou pouco satisfatório o pavilhão brasileiro da Exposição Internacional de Bruxelas.

Jussara disse que o pavilhão, apresentando matas, índios e os tipos raciais que deram origem ao povo brasileiro, dá a impressão de que no Brasil só existem "negros e mulatos".

Buzina acaba . . .

tel. 35.648, 23.440, 83.275, 51-284, 149.336, 53.068, 83.323, 58.108, ... 32.306 (quase subiu na calçada, ao tentar entrar na Rua do Rosário, onde existe um aviso que é proibido o trânsito, das 10 às 19 horas), 57.541, 73.547, 151.135, 82.017, ..., 114.752, 83.657, 83.765, 116.522, ..., 13.261, 18.417, 112.142, 150.168, 59.906, 12.602, 101.100, 151.166, 127.198, 7.395, 84.330, 112.115, ..., 135.167, 39.026, 58.099, 110.436, 42.291, 114.279, 22.524, 45.125, 16.614, 17.355, 26.551, 60.784, 77.969 e .... 11.371.

Sapateiros . . .

medidas drásticas ou recorrer à Justiça do Trabalho.

APOSENTADORIA

A diretoria do sindicato informará, ainda à classe sôbre o andamento dos projetos de lei de greve e de reforma da lei orgânica da previdência social, que tramitam no Senado.

Durante a assembléia, os trabalhadores externarão seus pontos de vista com relação a êsses projetos e às emendas apresentadas no Senado.

Alfaiates e . . .

setor atravessam séria crise financeira.

30 MIL

Os 30 mil trabalhadores da indústria de roupas que estão subordinados ao Sindicato dos Alfaiates estão realizando reuniões nos locais de trabalho, articulando-se para o movimento que iniciarão reivindicando aumento salarial.

A comissão de salários do Sindicato dos Alfaiates estão fazendo estudos sôbre os lucros das emprêsas, com base nos balancetes públicos, a fim de obter mais fortes argumentos para obter dos empresadores o desejado aumento salarial.

Corpos . . .

porte dos feridos para Salvador, cada vez mais difícil em virtude do péssimo estado das estradas, encharcadas pelos temporais dos últimos dias.

CORPOS NO RIO

Com o aparecimento de diversos corpos boiando nas águas do Rio Subaé, que atravessa a Cidade de Santo Amaro, iniciaram-se ontem intensas buscas nas margens dêsse rio, de onde já foram retirados mais oito cadáveres.

Acredita-se que, alucinadas pela explosão, e com as roupas em chamas, muitas pessoas que se encontravam no Mercado Municipal de Santo Amaro, correram para o rio, atirando-se às suas águas e desaparecendo na correnteza formada pelas enchentes dêstes dias.

Cirurgies . . .

de especialistas estrangeiros, especialmente convidados.

Uma exposição de equipamento usado em operações plásticas será realizada durante o decorrer do conclave. Trabalhos afins de Cirurgia Plástica segundo informa o dr. David Serson Neto, também serão aceitos para exposição. O secretário geral do Congresso, dr. Serson Neto, na Avenida Paulista, 2269 — São Paulo — colocou-se à disposição dos que queiram maiores detalhes sôbre o certame.

Articula-se . . .

momento não se reuniu, motivo por que os dirigentes do Sindicato dos Condutores de Veículos Rodoviários se mostram descontentes.

Ontem, porém, o sr. Irineu Mendonça entregou ao Diretor do Departamento Nacional do Trabalho um relatório sôbre o estudo que efetuou quanto às possibilidades da equiparação dos salários dos motoristas, de acôrdo com as determinações do ministro Parsifal Barroso.

Hoje, às 16 horas, o Ministro do Trabalho comunicará à diretoria do Sindicato dos Condutores de Veículos Rodoviários o resultado dos estudos efetuados pelo sr. Irineu Mendonça.

Chance do . . .

boa. Infelizmente, caiu-nos por sorte uma partida boa".

Dirigindo-se aos jornalistas suecos, Nicolas exprimiu a esperança de que sua equipe encontre um dia mau dos sul-americanos.

No entanto, nos vestiários onde os jogadores franceses procediam às abluções habituais, passado o momento de desapontamento que é a reação normal após uma derrota, todos admitiam a superioridade do adversário.

"Os atacantes brasileiros são terríveis... Que classe!" declarou Abbès, o corpo coberto de equimoses. "Já fui derrotado muitas vezes e maldisse a falta de sorte. Mas hoje, diante dêsses "diabos", inclino-me sem me envergonhar". Segundo Fontaine, que acrescentou um 9.º goal à sua lista de melhor artilheiro do campeonato do mundo, achou violento o jogo sul-americano. Os melhores entre êles, a seu ver, foram Didi, Pelé e Garrincha.

CUMPRIDO

ESTOCOLMO, 24 (FP) — "Cumprimos nosso compromisso" disse o dr. Paulo Machado de Carvalho, chefe da delegação brasileira ao terminar o jogo contra a França.

"Tínhamos êsse compromisso de chegar à final" acrescentou entre abraços e felicitações. "De agora em diante, aconteça o que acontecer perante a Suécia, não será mais do que um outro jogo de futebol. A vitória importante foi a de hoje".

Carlos Nascimento, superintendente da equipe brasileira, estava ainda presa da maior emoção quando chegou ao vestiário brasileiro. "Ganhamos um grande jogo" disse êle. "Vencemos uma equipe de grande pujança, que jogou com grande técnica. Tem jogadores como Kopa e Fontaine, que são de grande classe internacional. Também o goleiro Abbès me agradou". Vicente Feola também apenas pôde passar entre os abraços e palmadinhas nas costas dos admiradores que o esperavam à entrada do vestiário, para estender suas felicitações ao rotundo treinador dos brasileiros.

Feola declarou que a equipe brasileira, apesar de que nos últimos doze minutos, não teve os serviços de seu centro-avante Vavá, jogou hoje "como, na realidade, sabe fazê-lo".

"Nossa linha dianteira, acrescentou, pareceu encontrar-se hoje. Até hoje, os rapazes não tinham ainda jogado como eu sabia que podiam fazer. Hoje nada houve de jogo individual e o Brasil apresentou um conjunto bem coordenado".

Feola concordou com as palavras do dr. Machado de Carvalho ao dizer que o jogo de hoje era "o jogo importante do torneio para o Brasil". "Naturalmente, queremos ganhar o campeonato" declarou à France Presse o treinador, "mas o compromisso de chegar à final já nos desobrigamos dêle".

Vavá, estendido na mesa do massagista, estava triste pela contusão no tornozelo que o manteve fora do jogo nos últimos doze minutos. "Sinto-me muito bem" disse "e espero poder jogar contra a Suécia, no domingo. Eu queria continuar jogando, mas Feola mandou que eu me retirasse".

Essa declaração foi confirmada pelo treinador brasileiro que acrescentou: "Com o jogo ganho, não me pareceu acertado arriscar-nos a que Vavá voltasse a contundir-se sèriamente. Foi melhor tirá-lo".

Os brasileiros não se entregaram a grandes demonstrações de alegria depois do jogo. Entraram no vestiário muito sérios e sóbrios, depois de receber as felicitações dos franceses. Tôda a equipe parte, esta noite, para a sua "afortunada concentração" de Hindås, onde, imediatamente, se dedicarão ao treinamento e preparo físico que, na realidade, tem sido o segrêdo de seu êxito neste campeonato mundial.

COMENTÁRIO FRANCÊS

ESTOCOLMO, 24 (FP) — Derrotada com honra, a seleção da França realizou uma de suas melhores partidas, e todos os defensores "tricolores" devem ser felicitados, excetuado o titubeio terrível dos primeiros minutos. Jonquet, antes de se contundir, Marcel, e Abbes, foram os mais destacados da defesa. Surpreendido com o primeiro tento do Brasil, pelo seu caráter súbito e pela potência do tiro de Vavá, Abbes efetuou magníficas defesas, principalmente em arremates de Garrincha e de Zagallo. Penverne revelou sua energia habitual. Kiaebel iniciou indeciso, mas se recuperou a seguir.

No ataque, Kopa realizou uma partida magnífica, alçando-se, por sua virtuosidade, ao nível dos brasileiros. Dominando seguidamente a Belini, serviu admiràvelmente, em profundidade, Vincent e seus companheiros.

Fontaine, sempre presente à luta, foi o mais perigoso realizador dos tricolores. Consignou um tento que lhe dá tôdas as possibilidades de terminar à frente da lista de goleadores, e que lhe valeu a honra de ter sido o primeiro jogador do Campeonato a vencer Gilmar. Vincent, após ter sido um temível atacante, transformou-se em excelente defensor. Relativamente apagado no primeiro tempo, Piantoni terminou a partida com uma façanha, driblando dois brasileiros, para consignar o segundo tento, sem dar qualquer oportunidade a Gilmar. Winieksi, finalmente, foi o mesmo destacado dos atacantes da França.

Que dizer do jogo dos brasileiros? Ultrapassou a expectativa. Rapidez, técnica individual, sentido de conjunto, precisão extraordinária, certeza nos arremates, e estado físico: os brasileiros têm tudo para se tornarem campeões mundiais. Nessa "equipe" de astros, cinco homens se destacaram: Didi, Pelé, Vavá, Garrincha e Zito. O primeiro dêles foi a alma de seu quadro, e poder-se-ia contar, pelos dedos de uma só mão, as ações ofensivas de que êle participou de maneira preponderante. Pelé, com sua presteza, seus reflexos e sua vivacidade, marcou três "goals"; Vavá, com atitudes de toreador, é um centro-atacante rápido, de oportunismo excepcional, e de terrível potência de arremate. Garrincha, com sua velocidade de corrida, e seu duplo "arranque", joga de tal maneira, que não se encontra quem o possa deter. Zito, finalmente, por suas ofensivas, constitui um perigo constante.

Os treinadores suécos, que, até o próximo domingo, deverão elaborar uma tática para enfrentar os brasileiros, em partida final, têm, à sua frente, algumas noites em claro.

M. EISENHOWER SÓ VIAJARÁ EM SEGURANÇA

WASHINGTON, 24 (FP-DC) — Motivos de segurança são a origem da reserva que manifesta o Departamento de Estado no tocante a organização da viagem do dr. Milton Eisenhower a seis países latino-americanos, anuncia-se de fonte autorizada.

O porta-voz do Departamento de Estado anunciou, pela manhã que prosseguiam atualmente negociações entre o Govêrno dos Estados Unidos e os governos interessados acerca da data definitiva da viagem do irmão e conselheiro do Presidente dos Estados Unidos, em sua qualidade de representante pessoal dêste.

"POLARIS" EXPLODIU

CABO CANAVERAL, 24 (FP — DC) — Um foguete experimental "Polaris", lançado hoje de manhã no Centro de Experiências de Cabo Canaveral, elevou-se muito alto no céu e em seguida, conforme estava previsto, explodiu depois do esgotamento do seu carburante sólido. Está previsto que o "Polaris" entrará em sua fase operacional em 1960.

CONCLUSÕES DA 1.ª PÁGINA

JK elogia JC, . . .

aos Embaixadores que transmitissem aos respectivos Governos o espírito da iniciativa adotada pelo Brasil, no campo da política continental. Em nome dos representantes diplomáticos, falou o Embaixador mexicano, sr. Alvarez del Castillo.

Novo ministro . . .

dro de engenheiros daquela ferrovia.

O novo titular da Pasta da Fazenda exerceu, em Belo Horizonte, a cátedra de Geografia Econômica, na Faculdade de Ciências Econômicas da referida Universidade. Como engenheiro civil colaborou em várias firmas particulares, notadamente nas Emprêsas Elétricas Brasileiras.

CARGOS ADMINISTRATIVOS

Na administração pública estadual o sr. Lucas Lopes ocupou os cargos de Secretário de Agricultura e Indústria e da Viação e Obras Públicas. Ocupou também a presidência das Centrais Elétricas dêsse Estado.

Na esfera federal, o novo Ministro exerceu os cargos de Presidente da Comissão do Vale do São Francisco e de titular da Pasta da Viação, nos Governos dos srs. Café Filho e Nereu Ramos. No atual Govêrno ocupou a direção do Banco Nacional do Desenvolvimento Econômico e a Secretaria-Geral do Conselho do Desenvolvimento.

Foster Dulles . . .

Relações Exteriores e da Fazenda, ao mesmo tempo que discutirá, no Rio de Janeiro, "certos pontos a respeito da viagem de Foster Dulles ao Brasil", que deverá realizar-se em princípios de agôsto, em dia ainda não fixado.

MUDANÇAS DE MINISTROS

O sr. Amaral Peixoto disse que o tempo da sua permanência no Brasil dependeria das "conversações e dos problemas" e salientou que será importante ter entendimentos com "os novos Ministros, se se verificarem mudanças". Tendo os jornalistas aludido a informações segundo as quais seria nomeado Ministro do Exterior, o embaixador respondeu: "Não tenho conhecimento disso".

Interrogado sôbre a possibilidade de ser o candidato do Partido Social Democrático ao Govêrno do Estado do Rio de Janeiro, respondeu o sr. Amaral Peixoto: "Êsse problema está resolvido. Um dos meus amigos é candidato".

Nixon, bom . . .

o primeiro jornal argentino a comentar as recentes declarações do presidente Juscelino Kubitschek, que reclama para o Brasil participação mais ativa na solução dos problemas mundiais e sugere uma reunião dos Chefes de Estado das Repúblicas Americanas, para analisar a política de continente.

"La Razon" diz hoje: "Quando JK formulou seu apêlo pessoal ao presidente Eisenhower os meios latino-americanos fizeram sucessivas perguntas. Uma delas deve ter preocupado especialmente o Govêrno do Brasil, já que sugeria a necessidade de que iniciativas dêsse tipo tivessem consulta adequada, antes de lançadas publicamente".

CARTA A FRONDIZI

Mais adiante, acentua o referido jornal: "De um modo ou de outro, o Brasil se constituiu porta-voz das aspirações da América Latina, a respeito do panamericanismo. Eisenhower assim o reconheceu, ao enviar, imediatamente sua resposta e o Subsecretário de Estado para Assuntos Latino-Americanos, sr. Roy Rubottom, ao Rio de Janeiro".

"A preocupação do Brasil pela opinião das nações latino-americanas teve sua expressão no discurso que, ante os embaixadores dessas nações, no Rio, pronunciou o presidente Kubitschek. Mas não podia deixar de chamar a atenção o fato de que somente o presidente Frondizi recebesse uma carta pessoal, depois dêsses acontecimentos, e cujo conteúdo ainda não foi revelado".

SILÊNCIO OFICIAL

O jornal alude ao silêncio oficial, mantido até agora, a respeito do discurso do presidente Kubitschek e acrescenta que um funcionário do Govêrno assim explicou o fato: "A amizade entre o Brasil e a Argentina vale mais do que qualquer opinião prematura".

Malraux: . . .

cial da confraternização na Argélia, e não as teorias da integração, cujos limites foram reconhecidos pelo próprio sr. Jacques Soustelle.

"O que alimentou a confraternização — declarou o Ministro — foram os temas dos discursos de Argel: participação de argelinos e franceses, como um todo, nas próximas eleições, que introduzirão os meios de fazer com que isso permaneça".

REVOLUÇÃO

Depois de salientar a circunstância de que, pela primeira vez "uma revolução no Islam não é feita contra o Ocidente, mas em seu nome", continuou o Ministro: "Até agora, no plano econômico, a revolução nacionalista opunha os nativos, como parte limitada, ao estrangeiro, como parte inteira. Desta vez, a Argélia deve optar entre duas partes inteiras: a que lhe dariam os "felaga" e a que lhe acaba de dar a França".

EXPERIÊNCIA

O sr. Malraux anunciou que o Govêrno projeta transformar radicalmente um dos Departamentos da Argélia, fazendo dêle um "Departamento de Experiência".

— Existem os necessários recursos, que vêm sobretudo do Saara, cuja valorização constitui tarefa urgente. Marrocos e Tunísia poderiam, em diferentes proporções, participar dessa experiência.

NOVA MISSÃO DA FRANÇA

— Com paciência e prudência, queremos propor à França uma espécie de nova missão, dando novamente a oportunidade de significar alguma coisa. Apesar de tudo, a França é ainda o país que tem o mais potente farol do mundo, o maior hangar de aviação, as mais modernas estações de triagem, a mais alta barragem, o primeiro telescópio eletrônico e o forno solar — frisou o Ministro.

ATOS DE TORTURA

Referindo-se aos atos de tortura que teriam sido praticados na Argélia, disse o sr. André Malraux: "Nenhum ato de tortura ocorreu depois da visita do general De Gaulle". Revelou ainda que, em nome do Govêrno, convidou três escritores franceses (todos laureados com o "Prêmio Nobel" para constituírem uma comissão que poderá ir à Argélia investigar o caso. Os membros desta comissão serão credenciados pelo general De Gaulle.

Embora o Ministro não tenha citado nomes, acredita-se que se trata dos srs. François Mauriac, Roger Martin du Gard e Albert Camus os escritores convidados.

MOVIMENTO DE 13 DE MAIO

Sob a presidência de honra do general Chassin (eleito por aclamação), o "Movimento de 13 Maio" realizou sua primeira reunião pública, perante numerosa assistência, na sala das Sociedades Científicas. Um minuto de silêncio foi observado em memória dos combatentes que tombaram na Indochina e na Argélia.

O general Chassin definiu, em seguida, os objetivos do movimento: "ajudar o movimento de Argel, prolongando-o na Metrópole, sob o signo essencial da união de todos os movimentos nacionais, no espírito da revolução de 13 de maio; levar ao general De Gaulle os votos unidos de uma grande parte da Nação e velar para que o país seja libertado definitivamente das mazelas do sistema".

Emoção na . . .

nários alfandegários, dizendo, entre outras palavras:

— Sentimos que esta época ficará marcada. Coube-nos executar a nova legislação tarifária, atualizada depois de mais de meio século. A nova tarifa servirá de base a uma evolução econômica definitiva e isto só já é suficiente para marcar qualquer administração fazendária. Sentimo-nos, também, estimulados e honrados com a solidariedade que sempre tivemos de V. Exa. Foi o único Ministro da Fazenda que compareceu à Alfândega para desagravar um funcionário que sofrera violência no exercício de sua função. Pelo menos em minha geração, não conheço caso semelhante. Sentimo-nos pagos de todos os sacrifícios pela certeza do seu reconhecimento. Pode retirar-se tranqüilo quanto ao julgamento que solicitou dos que conviveram com V. Exa. V. Exa. foi um Ministro da Fazenda!

AMADURECIMENTO DO MINISTÉRIO

Depois do sr. Jorge Siqueira, que falou em nome dos funcionários do Banco do Brasil à disposição do Ministério da Fazenda, usou da palavra o sr. Gerson Augusto da Silva, Presidente do Conselho de Política Aduaneira, que disse:

— É necessário que se diga, e isto o sr. Ministro vai-me permitir, o que representam êstes dois anos e meio para a fixação de diretrizes que orientem o nosso desenvolvimento econômico. A curiosidade pelos temas mais gerais tornou-se sua característica. Quantas vêzes, sentados em tôrno de uma mesa, amanhecemos com V. Exa. discutindo não particularidades executivas, mas os temas centrais do desenvolvimento da economia do país. Esta sua paciência e curiosidade muito contribuiu para o significado fundamental que têm êstes dois anos no equacionamento dos nossos problemas, quando mais não fôsse, pela elevação dos debates que V. Exa. soube restabelecer. Não foi o homem empirista, que tudo já sabe num só relance, nem se erigiu em erudito a indicar para nossas questões soluções importadas. V. Exa. soube, pelo menos, procurar a mediana exata para as necessidades de nosso desenvolvimento, tão repleto de peculiaridades.

— A herança recebida por V. Exa. — continuou — foi das mais pesadas. Recebeu esta Pasta com um "deficit" de Cr$ 30 bilhes e deixa hoje esta Casa com a esperança de equilíbrio neste exercício, e isto sem jamais descurar do que fôsse fundamental ao desenvolvimento econômico do país. Somos testemunhas do seu desejo de ver este país crescer. Sua presença nesta Casa trouxe para o Ministério da Fazenda o amadurecimento para o debate dos grandes problemas nacionais e propiciou a esta Casa recuperar o comando das alavancas em determinados órgãos fundamentais do país. Operou V. Exa. a reforma de instrumentos para ação econômica.

GENERAL DA RESISTÊNCIA

Dizendo-se habituado a ver no ministro Alkmim o espírito sereno de luta que sempre o caracteriza, o deputado Irineu Jofili, do PSD da Paraíba, afirmou:

— Nós o tivemos como o general de uma resistência e comandante da luta pelo sobrevivência da legalidade democrática. Poucos dias depois revelava aqui a mesma maturidade de lutador. Superando conveniências de ordem política e de suposta afetividade, não perdia de vista o espírito público. Êsse interêsse pela coisa pública foi confirmado mais uma vez quando êsses grupos econômicos, depois de vencidos no subfaturamento e na importação fraudulenta, de "Cadillacs", se articularam para combater o que de mais medular tinha o Ministro da Fazenda — a resistência às tendências baixistas do café. Graças a sua atuação, o povo já adquiriu uma noção do que seja o café: a única alavanca válida para o nosso desenvolvimento. E nessa luta pela defesa do café V. Exa. tornou-se um autêntico intérprete dos sentimentos nacionais. Isto porque nós brasileiros preferimos muitas vêzes o espírito de defesa do café ao espírito de apelar para a boa vontade de outrem. V. Exa. é apenas um nome visceralmente vinculado ao destino do povo brasileiro.

NÃO PERMITIU RECUO

— Todos já contaram, com muita clareza — disse o sr. Castro Vianna — o trabalho gigantesco de brasilidade e de luta pela grandeza do país, que caracterizou a passagem de V. Exa. por esta Casa. Tenho que falar apenas com o coração e minha função é trazer-lhe o abraço dos funcionários desta Casa. Quantas vêzes o aconselhamos a ceder um pouco para que fôsse aliviada a pressão, mas como resposta tivemos sempre um NÃO categórico, e nunca cedemos porque V. Exa. nunca permitiu.

E, com a voz completamente embargada, finalizou:

— Dificilmente o trato de V. Exa. porque sinto que isto afasta um pouco o carinho que lhe demos sempre e que sempre de nós exigiu no trato dos problemas do país. V. Exa. não parte desta Casa. Fica de uma vez em nosso coração.

O DISCURSO DE ALKMIM

Com palavras trêmulas de emoção, o ministro Alkmim começou os seus agradecimentos às homenagens recebidas, dizendo:

— Só mesmo uma grande dose de paciência poderia conduzir-me nas horas difíceis que vivi nesta Casa durante os 29 meses que ela esteve confiada à minha direção. Só esta paciência poderia conduzir-me a receber hoje o prêmio desta manifestação de apreço. O juízo que faço de sua convivência é o de que esta Casa é servida por uma elite dedicada às tarefas delicadas que cabem no Ministério da Fazenda na administração do país.

— No que acabei de ouvir, senti que acabo de receber o melhor prêmio que poderia esperar na minha luta. Ouviram aqui as palavras de alguns dos que mais conviveram comigo. Se todos exageraram, o Diretor Geral pôs em suas palavras uma quantidade de sentimento tamanha que é também minha e se falo é porque recorro ao contrôle que me vem da tranqüilidade da consciência.

— Estou tranqüilo — continuou — e devo ter errado, mas não houve êrro de vontade e sim de entendimento e não foram praticados sem a preocupação de acertar, no desempenho do dever de servir à nossa terra. Mas o dever é irrecusável, e me anima a certeza de haver cumprido o mandato, que me foi confiado acima de particularismos.

MAIS SOLDADOS

Fazendo um apêlo, disse:

— Depois de tantas lutas pela estabilização democrática, precisamos de mais soldados que batalhem pela consolidação de nossa economia. Para que êste objetivo não seja um programa sem sentido, precisamos ajudar de qualquer forma a êste lutador incansável, meu grande amigo, Juscelino Kubitschek de Oliveira.

— Na luta pela consolidação econômica, as nossas tarefas foram tentadas e com grande empenho programadas. Nestas tarefas cabe ao Ministério da Fazenda uma grande responsabilidade. Não podemos descurar das que ainda estão por completar. Precisamos devolver ao Brasil a certeza de que nesta Casa se trabalha por nossa terra.

— Guardo do contato convosco uma grande lição: a lição de que vale a pena ser modesto no cumprimento do dever, para ser engrandecido no reconhecimento dos concidadãos.

Foguete japonês explodiu

TÓQUIO, 24 — (FP-DC) — Foi lançado hoje de manhã pelo professor Itokawa, na presença de setenta especialistas, o primeiro foguete japons de observação, concebido dentro do quadro do programa do Ano Geofísico Internacional.

O engenho explodiu na altitude de 25 quilômetros. Será tentada nova experincia no dia 26 do corrente. Batizado com o nome de «Kapa-TW», o foguete mede 5 metros e 45 centímetros de comprimento e pode atingir a velocidade de 1.500 metros por segundo.

CORRIDA ATÔMICA

WASHINGTON, 24 (FP-DC) — A comissão atômica mista da Câmara dos Representantes e do Senado decidiu elevar de 193 a 371 milhões de dólares os créditos de construção de instalações atômicas no decorrer do ano fiscal de 1958-1959. Cento e quarenta e cinco milhões, dêsse total, foram fornecidos para a construção de uma segunda usina de plutônio, elemento ativo dos engenhos nucleares.

POLITICA ESTADUAL

Bahia: voto e não veto, diz Balbino

O governador Antônio Balbino vai fazer entrega ao Diretório do PSD baiano da carta que lhe dirigiu o deputado Vieira de Melo, propondo novo encaminhamento para a solução baiana. Chegando a Salvador o sr. Balbino escreverá uma carta breve ao ex-líder da Maioria, dando conta dessa providência e dizendo porque não lhe pode atender à proposta.

Nessa carta o Governador baiano alegará que não lhe cabe a prerrogativa pessoal, dentro do partido, de escolher candidatos ou de vetá-los. Incumbe-lhe apenas o direito de voto. A atribuição de eleger candidaturas é dos órgãos deliberativos do partido: o Diretório e a Convenção.

QUALQUER PESSEDISTA

Depois de estranhar que o deputado Vieira de Melo lhe queira transferir o arbítrio da escolha do candidato, o governador Balbino estranha também que o ex-líder da Maioria limite o campo das possibilidades à bancada federal do partido. Não apenas cada um dos membros da bancada federal — dirá o sr. Balbino, mas também os membros da bancada estadual, enfim, cada pessedista com serviços prestados ao partido está em condições políticas e morais de aspirar à investidura. Não seria justo pensar-se que todos os capazes se contêm apenas nos limites da bancada.

Explicará ainda, o sr. Antônio Balbino, que não vetou a candidatura Vieira de Melo. Apenas, nos seus trabalhos de articulação, tem procurado fórmulas que assegurem a permanência do esquema de fôrças que o elegeu se possível acrescido de outras parcelas. O que ocorre com sr. Vieira de Melo é que sua candidatura não corresponde a essas condições, de onde a necessidade de caminhar para outros nomes ainda que o ex-líder da Maioria tenha todos os títulos pessoais e partidários.

DISPUTA NA CONVENÇÃO

Ao sr. Vieira de Melo resta, segundo o governador Balbino o caminho da disputa da própria candidatura, junto ao Diretório e à Convenção. Lembra que, em 1954, enfrentou a Convenção pessedista contra o voto do sr. Vieira de Melo e da sua corrente. "É êsse direito de voto que reivindico — reafirma o sr. Balbino. Nunca o direito de veto".

Na reunião do dia 4 de julho, além de dar conhecimento ao Diretório da carta do deputado Vieira de Melo, o sr. Antônio Balbino fará um relatório de tôdas as articulações por êle desenvolvidas, revelando quais os nomes que tiveram maior receptividade nas áreas exploradas. Informa o sr. Balbino que não lançará um candidato, ou candidato. Isso poderá acontecer mas, por outras vias.

RÔMULO CANDIDATO

O sr. Rômulo Almeida continua candidato. Não é verdade que o sr. João Goulart tenha proposto a retirada de sua candidatura, pelo PTB ao Govêrno baiano. Também não é exato que essa recomendação tenha sido feita através de outros líderes petebistas.

O sr. Rômulo Almeida não deseja que se confundam as especulações em tôrno de sua indicação para o Ministério do Trabalho ou para o Banco de Desenvolvimento Econômico com a sua posição no quadro sucessório baiano. Nêste continua como candidato do PTB à sucessão do sr. Antônio Balbino.

As duas situações sòmente entrarão em conflito se o sr. Rômulo Almeida realmente for indicado para um daqueles dois lugares, pois então estará incompatibilizado para disputar o Govêrno. Desde que se trata, porém, de simples sondagens, o conflito não existe, e o que prevalece é a candidatura, na Bahia.

PERNAMBUCO: Cid passou no teste

Depois de criticar o sr. Etelvino Lins pela maneira como "permutou" o sr. Apolônio Sales pelo sr. Jarbas Maranhão, o deputado Pio Guerra da UDN disse acreditar que o candidato oposicionista sr. Cid Sampaio, será capaz de empolgar Pernambuco pois teve o teste decisivo quando liderou com êxito a greve que paralisou Recife, na luta contra o "Código Tributário".

Em declarações prestadas ao DC o representante udenista salienta:

— "Patrões e operários lutarão ombro a ombro no próximo 3 de outubro por um Pernambuco mais forte e mais rico, capaz de dar solução aos seus magnos problemas, no sentido mais alto do que uma simples vitória eleitoralista".

EQUILÍBRIO

Disse inicialmente, o sr. Pio Guerra:

— "A sucessão pernambucana está definida e, ao contrário do que possam alegar elementos sem conhecimento maior das fôrças que se medirão no pleito vindouro, o embate se apresentará no mínimo, em equilíbrio, para não dizermos favorável às oposições unidas;

Se assim viéssemos a afirmar, isto é, que a candidatura Cid Sampaio tem melhores chances de vitória não estaríamos, em absoluto, fugindo à verdade dos fatos. Ora, ainda está bem presente na memória de todos os pernambucanos, ou de quantos se acham a par das coisas do nosso Estado, o que foi o movimento que empolgou a opinião de Pernambuco contra os abusos do famoso "Código Tributário".

UDN, PTB, PSB E ESQUERDAS

— "Naquela oportunidade — continuou — se entrevistaram perfeitamente as classes produtoras sobretudo o comércio e a indústria, e as classes trabalhadoras em defesa da economia local. Hoje, essas mesmas fôrças estão irmanadas nas hostes da oposição, ainda mais fortalecidas pelas correntes políticas — UDN, PTB, PSB e esquerdas — que vêm engrossar o apoio ao nome escolhido para combater a candidatura situacionista".

"MANDO, QUERO E POSSO"

Disse, depois, o sr. Pio Guerra:

— "O sr. Cid Sampaio já demonstrou de forma cabal a sua capacidade de luta, de ânimo em derruba uma política que se tranca unicamente no sentido do "mando, quero e posso" sem qualquer preocupação com o bem público, com os reais interêsses do Estado. Basta ver a maneira como o sr. Etelvino Lins permutou o sr. Apolônio Sales pelo sr. Jarbas Maranhão como candidato ao govêrno do Estado.

"Do outro lado, um desejo são de arrancar Pernambuco da política personalista do etelvinismo, que há muito tempo entrava o progresso do Estado relegando-o a posição secundária.

Para o almejado soerguimento econômico da região líder do Nordeste, fôrças aparentemente antagônicas formam hoje um só bloco, num ambiente de nítida compreensão de seus deveres para com a comunidade pernambucana.

Patrões e operários lutarão ombro a ombro no próximo 3 de outubro por um Pernambuco mais forte e mais rico capaz de dar solução a seus magnos problemas, no sentido mais alto do que uma simples vitória eleitoralista".

Concluindo disse o deputado Pio Guerra:

— "Existe realmente em Pernambuco um desejo, uma ânsia de mudança, de acabar para sempre com uma oligarquia que sob o domínio do "Quero, Posso e Mando" do sr. Etelvino Lins, vem há muito infelicitando o nosso Estado". ções feitas pelo parlamentar udenista.

AMAZONAS: Estruturada a Oposição

O deputado Pereira da Silva, do PSD, manifestou à reportagem a sua confiança da vitória das oposições amazonenses, no pleito de outubro, com a candidatura do sr. Paulo Nery ao govêrno do Estado. A "Frente Democrática Popular" é integrada por cinco partidos: PSP-PDC-PRP-UDN-PSD.

Sábado último foi realizada em Manáus a Convenção udenista, que homologou a candidatura Nery, bem como a do sr. Álvaro Maia para o Senado. Ficou constituída a seguinte chapa de deputados federais srs. Jaime Araújo, Abdul Sá Peixoto, Mitridates Correia, Flávio de Castro, Pereira da Silva, Antonio Maia, Wilson Calmon e Rui Araújo.

NOTA DO GOVÊRNO

Os deputados Herbert Levy e Tenório Cavalcanti compareceram à Convenção. O primeiro proferiu uma conferência na Associação Comercial, que suscitou uma nota oficial do Palácio do Govêrno, prestando solidariedade aos srs. Juscelino Kubitschek e José Maria Alkmim defendendo-os das acusações.

S. PAULO: Não veio Porfírio

Não veio ontem ao Rio, conforme se esperava, o vice-governador de São Paulo, sr. Porfírio da Paz. Seu objetivo aqui era encontrar-se com o sr. João Goulart.

Nesse encontro pretendia discutir com o dirigente nacional do PTB as suas possibilidades de concorrer à reeleição, na chapa do sr. Ademar de Barros ou na do sr. Carvalho Pinto, entre as quais ainda não se definiu. Em qualquer hipótese entretanto, não existe um convite formal ao vice-governador, nem de um lado nem do outro.

JÂNIO NO PARANÁ

De forma indireta o sr. Jânio Quadros vai prosseguir na sua campanha eleitoral como candidato a deputado federal pelo PTB do Paraná visitando sábado próximo os municípios do interior dêsse Estado Londrina e Cornélio Procópio.

Fará a inauguração da subestação da "Usina Lucas Nogueira Garcez".

ORDEM DE MALTA

Foi inaugurado ontem, em solenidade presidida pelo monsenhor Armando Lombardi, o ambulatório médico da Associação Brasileira dos Cavaleiros da Soberana e Militar Ordem de Malta, na Rua Álvaro Ramos, 385, em Botafogo. Compareceram à cerimônia vários membros do corpo diplomático da Itália no Distrito Federal.

CONTRA A NOVA ANULAÇÃO DE CASAMENTO

Afastamento de candidatos atinge economia mista

Fundamentando-se em parecer do Consultor Geral da República, a Presidência recomendou aos Ministros de Estado e a outras autoridades, em circular de ontem, que os candidatos a postos eletivos sejam "afastados de cargos ou funções de direção ou confiança" na administração federal, "inclusive nas autarquias, sociedades de economia mista ou outras instituições e emprêsas administradas pela União".

O parecer faz apreciação da circular número cinco de 1958 (da Pesidência da República), cujo entendimento ficará por êle regulado. O Consultor declara que "não seria compeensível que a proibição visasse a modestos cargos de confiança do Govêrno e dela se excluíssem os Diretores de importantes sociedades, cujo capital pertence, na maior parte ou integralmente, à União Federal.

A CIRCULAR

A circular de ontem da Presidência foi assinada pelo sr. Vitor Nunes Leal, Chefe do Gabinete Civil. E' acompanhada de cópias do parecer do Consultor Geral da República, sr. Gonçalves de Oliveira.

O PARECER

O parecer estuda a circular n.º cinco, publicada no Diário Oficial de 20 de março dêste ano e que determinava o afastamento, pelo menos três meses antes das eleições de 3 de outubro, "dos ocupantes de cargo ou direção de confiança" candidatos a senadores, deputados ou às assembléias legislativas estaduais.

Lembrando que a circular n.º cinco foi endereçada, entre outras autoridades, aos "Presidentes e Diretores de órgãos diretamente subordinados à Presidência da República e aos dirigentes dos departamentos autônomos, das autarquias federais e das entidades paraestatais", afirma o sr. Gonçalves de Oliveira:

"A enumeração é exemplificativa, incluindo-se, em meu parecer, entre os "cargos e funções de confiança" os cargos dos Diretores de tôdos as sociedades de economia mista, nomeados pelo Govêrno federal ou eleitos por representantes dêste".

DEFINITIVO

O parecer estende a aplicação da circular número cinco aos Diretores e Presidentes de Autarquias, Sociedades de Economia Mista e outras emprêsas da União. Estabelece que o afastamento será definitivo, "não se admitindo simples pedidos de licença" e que as próprias autoridades candidatos deverão pedir exoneração de seus cargos.

PROTESTO CONTRA EXECUÇÃO

A Federação dos Diretórios Acadêmicos das Faculdades Católicas do Brasil, lançou nota oficial, protestando contra o fuzilamento do sr. Imre Nagy, pelas autoridades húngaras. A nota foi assinada pelos srs. João Francisco Nogueira e Raul Cabral Neto, respectivamente, Presidente e Secretário Geral daquela entidade.

CAMISAS CAPIXABA
A ETIQUETA DA CAMISA PERFEITA
PRAÇA MUNICIPAL, 350 — COLATINA - E. Santo

Parecer hostil ao avanço divorcista

O deputado Adauto Lúcio Cardoso apresentou, ontem, perante a Comissão de Justiça da Câmara, parecer contrário ao projeto Nelson Carneiro, dispondo sôbre a anulação de casamento, não chegando, porém, o mesmo a ser discutido, em virtude do pedido de publicação da matéria, feito pelo deputado Gurgel do Amaral, para seu melhor estudo pelos elementos do órgão técnico.

Acha o deputado udenista, em seu parecer, que admitir como causa de anulação do casamento o êrro quanto a qualidades pessoais do cônjuge importa em criar um motivo de divórcio, estabelecendo-se, assim, um divórcio disfarçado.

APOSENTADORIA PARA OS AERONAUTAS

Aprovou a Comissão de Finanças, com parecer favorável do sr. Georges Galvão, o projeto estabelecendo a aposentadoria por invalidez e a ordinária, dos aeronautas. Determina o projeto que será aposentado por invalidez, à razão de 1/30 (um e trinta avos) por ano de serviço, com o mínimo de 70% de salário de benefício, satisfeito o período de carência de 12 meses de contribuição consecutiva. A aposentadoria ordinária será concedida com mais de 25 anos de serviço, e desde que haja o segurado atingido a idade de 45 anos com remuneração equivalente a tantas trigésimas quintas partes do salário, até 35 anos, quantos forem os anos de serviço.

CONGRESSO MUNICIPALISTA

Foi aprovado na Comissão de Economia parecer do sr. Ostoja Roguski favorável ao projeto do sr. Magalhães Pinto, abrindo, pelo Ministério da Educação e Cultura o crédito especial de Cr$ 12.000.000,00, para ocorrer às despesas com a realização do V Congresso Nacional de Municípios, a ser realizado em Recife, em 1959.

Seria o novo Sub-Chefe da Casa Militar

Em virtude da recente promoção do Subchefe da Casa Militar da Presidência da República, contra-almirante Paulo Antônio Teles Bardy, é voz corrente, na Marinha que o novo auxiliar do Chefe do Govêrno será o capitão-de-fragata Afrânio de Faria, atual Adjunto da Casa Militar, que deverá ser promovido ao pôsto de capitão-de-mar-e-guerra.

Consta, também, que o substituto do almirante Bardy será o capitão-de-mar-e-guerra Francisco Duque Guimarães, que no momento, exerce as funções de Vice-Diretor de Eletrônica da Marinha e foi nomeado comandante do navio-escola "Duque de Caxias".

NENHUMA REFORMA NOVA

A Administração naval, até ontem, não havia recebeido nenhum novo pedido de reforma dos oficiais que se consideraram preteridos nas recentes promoções. A reportagem do DC apurou, no entanto que o comandante Antonelli Savério Odone vai apresentar ainda o seu pedido de transferência para a reserva Êle atualmente comanda um navio da fôrça de transporte, que se acha ausente do Rio

NOVOS ALMIRANTES

Com o pedido de transferência, para a reserva feito pelos almirantes Aurélio Linhares e Otávio da Silveira Carneiro ficarão abertas duas vagas no quadro de oficiais generais.

Obedecendo à escala, com exceção dos comandantes já preteridos, seguem-se os nomes dos capitães-de-mar-e-guerra Hélio Garnier Sampaio, Levi Araújo da Paiva Meira, Luís Otávio Brasil e Sílvio Heck.

CONTRIBUIÇÃO BANCÁRIA

Terá início, no dia 1.º de julho, em todo o país, a arrecadação da contribuição bancária, correspondente ao segundo semestre de 1958. No Distrito Federal, as guias para recolhimento do tributo serão fornecidas pela 2a. Subdiretoria das Rendas Internas, no Palácio da Fazenda, 4.º andar, sala 411.

Os bancos, casas bancárias e sociedades de crédito, financiamento e investimentos que, até o dia 10 de julho, não efetuarem o recolhimento da contribuição devida, ficarão sujeitos ao pagamento da multa de Cr$ 5 mil.

CONFERÊNCIA DE CÔRTES

O coronel Geraldo de Menezes Côrtes pronunciará uma conferência, no dia 4 de julho, às 17,30 horas, no Clube de Engenharia, sôbre os planos de trabalho do departamento da Liga Pró-Fraternidade, Habitação e Comunidade, que atua nas favelas.

MOÇA FAZ TESE SÔBRE HOMEM SHAKESPEARE

Terão início hoje os atos públicos do concurso para catedrático de Língua e Literatura Inglêsa da Faculdade Nacional de Filosofia da Universidade do Brasil.

A única candidata inscrita, professôra Aila de Oliveira Gomes lerá a prova escrita às 9,30 horas, perante a comissão examinadora, professôres Alceu Amoroso Lima, Roberto Alvim Correia, Osvaldo Ferreira Serpa, Abgar Renault e Paulo Cesar da Silva.

OUTRAS PROVAS

Amanhã, às 10 horas, a professôra Aila de Oliveira Gomes fará prova didática ou de aula. Dia 27, às 12 horas, defenderá sua tese, sob o título "On the man Shakespeare".

Inepto o recurso de Lacerda ao diretório

Nas razões de defesa da UDN fluminense, que hoje entregará ao relator Afonso Arinos, durante a reunião do Diretório Nacional, o deputado Mário Guimarães defende a tese de que o Diretório não tem competência para apreciar o caso, de vez que se trata de «aliança eleitoral» e não «aliança de partidos», o acôrdo UDN-PTB no Estado do Rio.

Sendo uma simples aliança eleitoral, dirá o sr. Mário Guimarães, a matéria escapa não só à estatutária, mas também do que prevê o Código Eleitoral, em seu art. 140. Em uma palavra, o recurso do deputado Carlos Lacerda é inepto e a decisão da UDN fluminense consumada.

ALIANÇA ELEITORAL

Não se trata de uma aliança de partidos a que se refere o Código Eleitoral — argumenta o deputado Mário Guimarães — porquanto na hipótese a coligação adquire personalidade própria, independente da dos partidos que a integram. Êsses partidos se juntam e, sob uma denominação comum ("Aliança Democrática" "Aliança Contra o Roubo e o Golpe", "Frente Democrática", etc.) apóiam candidatos em comum.

No acôrdo fluminense, terá havido sòmente "aliança eleitoral" que é a deliberação de um partido de apoiar candidato já lançado por outro, o que é admitido nas eleições majoritárias, pela própria legislação eleitoral. Assim a UDN fluminense limitou-se a apoiar o candidato do PTB ao Govêrno do Estado.

Essa distinção — declara o sr. Mário Guimarães — passou despercebida ao sr. Carlos Lacerda, quando interpôs o recurso.

DIRETÓRIO NÃO DISCUTIRA

O Diretório da UDN não debaterá, hoje a crise fluminense. Apenas o sr. Mário Guimarães, em nome da UDN fluminense, revolverá as razões de defesa do partido anexadas ao recurso interposto pelo líder Carlos Lacerda.

Em todos os setores do partido já não se tem dúvida de que a crise fluminense é matéria ultrapassada. Não sòmente pelo caráter de rotina atribuido ao espisódio, mas também porque outros fatos políticos mais importantes, como a reforma ministerial, passaram a dominar o interêsse da opinião pública. O sr. Carlos Lacerda, por sua vez, continuará deixando em suspenso o caso da sua renúncia à liderança e contará, a seu favor com a suspensão dos trabalhos da Câmara, a partir do dia 4 de julho até o fim do mês (Conferência Interparlamentar).

Lleras está melhor mas não virá

BOGOTÁ, 24 — (FP-DC) — O Presidente eleito da República, sr. Alberto Lleras Camargo, que há 48 horas se submeteu a uma operação de hérnia, está recuperando ràpidamente as suas fôrças, tendo sido autorizado pelos médicos a levantar-se, durante alguns minutos na manhã de hoje.

O sr. Lleras Camargo deveria ter partido, hoje, para o Brasil, a convite do presidente Juscelino Kubitschek mas a viagem foi adiada em virtude daquela intervenção. O avião pessoal do Chefe do Govêrno brasileiro, que levaria ao Rio o Presidente eleito, regressou, de manhã, a essa capital

INSTITUTO DE PREVIDÊNCIA E ASSISTÊNCIA DOS SERVIDORES DO ESTADO

DEPARTAMENTO DE APLICAÇÃO DE CAPITAL

CONCORRÊNCIA ADMINISTRATIVA

EDITAL N.º 60/58

FORNECIMENTO DE SEIS GUINCHOS DE FRICÇÃO, COM CAPACIDADE EFETIVA DE 750 QUILOS, EM CABO SIMPLES PARA ENTREGA EM BRASÍLIA

O Presidente da Comissão de Concorrências do Departamento de Aplicação de Capital do IPASE, criada pelas Instruções n.º 41, de 2 de junho de 1956, faz público, para conhecimento dos interessados, que, conforme Edital 56/58, publicado no "Diário Oficial" de 20 de junho de 1958, às fls. 14.130/31, será realizada Concorrência Administrativa às 15,00 horas do dia 30 de junho corrente, para fornecimento de seis guinchos de fricção, com capacidade efetiva de 750 quilos, em cabo simples para entrega em Brasília.

Rio de Janeiro, 25 de junho de 1958.

COMISSÃO DE CONCORRÊNCIAS DO DC
CARLOS ARNAUD FERNANDES
Presidente-Substituto

PARA VEREADOR:
HENRIQUE DE MOURA LIBERAL
(TICO LIBERAL)
P. T. N.

37 embaixadas pedem lotes em Brasília

Dia 30, data da inauguração do Palácio da Alvorada, 37 bandeiras assinalarão, de um lado e de outro da Avenida das Nações, em Brasília, os lotes já reservados por países estrangeiros para a construção de suas Embaixadas na nova Capital.

Em reunião, ontem, no Itamarati, com Chefe de Missões Diplomáticas, funcionários do Ministério das Relações Exteriores e o sr. Ernesto Silva, Diretor da NOVACAP, informaram que as novas Embaixadas deverão estar em início de construção ao menos dois anos depois de cedidos os terrenos.

O MINISTÉRIO

A reunião foi presidida pelo embaixador Décio Moura e teve o objetivo de esclarecer os diplomatas estrangeiros sôbre a instalação dos serviços diplomáticos na nova Capital.

O ministro Fernando Ramos de Alencar, Chefe do Departamento de Administração do Itamarati, declarou que em 21 de abril de 1960 será mudado o núcleo inicial do Ministério: Gabinete do Ministro, Secretaria, Serviço de Informações, Serviço de Cerimonial, parte dos Departamentos

(Conclui na 11 página)

LUTA CONTRA O ANALFABETISMO DO TRABALHADOR BRASILEIRO

Intensificando a Campanha de Alfabetização do Operário do Distrito Federal, o Departamento Regional do SESI do D.F. vem instalando Cursos Gratuitos na própria fábrica, no sentido de tudo facilitar para que o industriário brasileiro se alfabetize. — A foto acima focaliza aspectos de uma sala de aula instalada pelo SESI na conceituada Emprêsa Crown Cork. Nos Cursos de Alfabetização do SESI o trabalhador aprende a ler e a escrever, dentro do ambiente de trabalho. As Emprêsas interessadas nos Cursos de Alfabetização devem dirigir-se ao SERVIÇO DE EDUCAÇÃO SOCIAL, à Rua Santa Luzia, 735, sala 711, diariamente, das 12 às 18 horas, exceto aos sábados

Sua sêde acaba logo
com o refrescante sabor tônico aperitivo...
tão apreciado nos climas tropicais...

Nenhum outro refrigerante acaba tão depressa com a sêde como a Água Tônica de Quinino Brahma! Note a diferença... como refresca! Você também comentará o surpreendente "sabor tropical" da Água Tônica de Quinino Brahma - um prazer assegurado pela insuperável qualidade Brahma.

Gelada ou não...
Com gin ou com limão...
é deliciosíssima!

PRODUTO DA CIA. CERVEJARIA BRAHMA

Diario Carioca
Fundado em 17 de julho de 1928
Diretor-Presidente
Horácio de Carvalho Júnior
Diretor-Redator-Chefe
Danton Jobim
Rio, 24 de junho de 1958

Nossa Opinião

O consumidor

As coisas se passam com rapidez e simplicidade. Agita-se a questão do aumento salarial e logo vem, em contrapartida, a majoração dos preços de bens e serviços.

O problema da remuneração é colocado apenas nos têrmos das necessidades dos empregados e das possibilidades das emprêsas.

O terceiro elemento, que deveria entrar na composição do quadro, para dêle surgir a solução adequada — o interêsse do povo consumidor — não merece consideração.

Assim vão sendo decretados os reajustamentos, ao influxo da demagogia eleitoreira, com sacrifício da coletividade. A vida sobe, acentuam-se os desequilíbrios nos orçamentos domésticos e não há para quem apelar.

O Ministério do Trabalho e a Prefeitura só pensam em atender às duas partes litigantes, esquecendo a população que vive asfixiada pelos desajustamentos econômicos e sociais.

Mistificação

Os comunistas, por intermédio dos seus "inocentes úteis", vinham explorando os êrros dos norte-americanos em relação aos países desta parte do continente. O presidente Kubitschek, compreendendo claramente o problema, escreveu ao Chefe do Govêrno dos Estados Unidos propondo novo exame do assunto. Sua sugestão foi aceita imediatamente, abrindo-se nova fase para a cooperação panamericana.

Todos ficaram satisfeitos, com exceção dos bolchevistas e seus agentes. É êles, que reivindicavam política mais compreensiva e esclarecida para a América Latina, logo passaram a criticar a iniciativa Kubitschek e o apoio que lhe deu Eisenhower, visando exatamente a atender às aspirações gerais, inclusive dos esquerdistas. Que prova tal atitude? Apenas a insinceridade e a mistificação dos comunistas.

Os fatos estão mostrando eloqüentemente que essa gente não deseja o bem-estar e a prosperidade dos povos do hemisfério. Quer apenas intrigar, servindo aos interêsses escusos do imperialismo moscovita.

Icó

Fundada pela Casa da Tôrre da Bahia a velha cidade cearense de Icó teve os seus dias de esplendor e de glória. Nas suas igrejas seculares ainda se conservam as cicatrizes das balas trocadas nas lutas pela independência do país. Foi considerada a "Princêsa do Sertão", conheceu dias de grande prosperidade e possuiu sua nobreza, inclusive o único Visconde do Estado — o Visconde do Icó. Os seus sobradões, a cadeia pública, o teatro, a Casa da Pólvora e outros monumentos ainda testemunham essa grandeza antiga.

Depois, entrou em decadência tornando-se para o Ceará o que Ouro Preto é para Minas. Agora com os açudes de Lima Câmara e Orós, servido pela Transnordestina, a formosa metrópole sertaneja volta a prosperar. Mas dela, há um século não se falava. Houve, porém uma briga do Vigário com o Prefeito, a propósito de verbas contra a sêca, e o escândalo trouxe ao cartaz a esquecida Icó. Triste publicidade para a cidade que tem um passado tão ilustre.

S. A. DIARIO CARIOCA

Administração e Redação:
AVENIDA RIO BRANCO 25
Sede Própria
SUCURSAL EM SÃO PAULO:
Rua Barão de Paranapiacaba 61 - 4º andar - Grupo 23
Telefones 32-5841 e 35-6286
SUCURSAL EM BELO HORIZONTE:
Avenida Afonso Pena 774 - 1º andar - Sala 308
Telefone 4-8844
REPRESENTAÇÃO EM NITERÓI
Avenida Amaral Peixoto 84 - Sala 601

TELEFONES

Diretoria	43-6405
Diretor-Redator-Chefe	43-5574
Superintendente	43-3014
Administração	43-3930
Gerência	23-4643
Chefe da Redação	43-5574
Secretaria	43-5539
Política	23-4437
Esporte	[illegible]
Reportagem	23-4472
Polícia	23-5007
Departamento Promoção e Vendas	23-3662
Depto Gráfico	43-5609
Dpto de Publicidade	23-3763
Dpto de Publicidade	[illegible]

VENDA AVULSA

	Cr$
Número do dia	1,50
Domingo	2,00

ASSINATURAS
BRASIL E PAÍSES DA CONVENÇÃO POSTAL

Anual	300,00
Semestral	160,00

OUTROS PAÍSES

Anual	500,00
Semestral	300,00

RECLAMAÇÕES
Qualquer irregularidade na entrega de jornais às bancas ou na entrega do DIARIO CARIOCA aos nossos assinantes deverá ser reclamada ao Departamento de Promoção e Vendas por carta ou pelo telefone 23-3662

Êxito esportivo

O BRASIL aproxima-se pela segunda vez da conquista da Copa Mundial de Futebol. Desta vez, a equipe brasileira vai assinalando triunfos que revelam mérito maior do que os da campanha de 1950, quando aqui jogávamos, em nossa própria terra, ao impulso de uma explosão de otimismo que denotava descontrole por não ser acompanhada de uma preparação física e moral capaz de nos garantir o que almejávamos.

Êste ano, a equipe que nos representa na Suécia, aproveitando-se da nossa já longa experiência em disputas internacionais, destaca-se pelo equilíbrio e sensatez, que se reflete em todos os pormenores da preparação dos jogadores para as disputas. Aprendemos a confiar nos fatores técnicos, no planejamento, na convicção de que, em futebol, como em qualquer outro esporte, a vitória não é simples fruto de entusiasmo ou de circunstâncias favoráveis, mas em grande margem decorrência de fatores que podem ser controlados por uma direção capaz.

Ao contrário das indicações pessimistas, o que se verificou nos campos da Suécia foi que não só selecionamos o que de melhor possuem os plantéis locais como imprimimos à sua preparação um rigor sem histerismo, que fêz do nosso time o melhor esquadrão que disputa a Copa do Mundo. A defesa brasileira articulou-se com mais facilidade, configurando-se o ataque, ao fim de experiências que se prolongaram no próprio campo de luta, como uma peça positiva na armação do selecionado.

No próximo domingo disputaremos com a Suécia o título máximo de futebol. Ambos os times credenciaram-se em campanhas brilhantes, derrotando os mais arrojados "scratchs" dos dois mundos. É evidente que os suecos, jogando em sua própria terra, prepararam-se para o êxito completo, mas o Brasil, com maior experiência e performances mais positivas, poderá conquistar ao ardor nacional da Suécia o título que não soubemos ganhar aqui em nossa terra.

O resultado da disputa tem interêsse, mas deve-se desde já assinalar que o Brasil deu uma demonstração de eficiência, que orgulha a nação inteira, tanto mais quanto não é fruto de improvisação ou de inspiração momentânea. Podemos dizer, sem vanglórias, que exibimos na Suécia o melhor futebol do mundo e que nossos jogadores não são mais artistas isolados sujeitos a crises de nervos, mas atletas conscientes da missão esportiva que lhes foi confiada.

Há em nosso selecionado alguns pontos altos, mas não há pontos baixos. Os jogadores oferecem todos um excelente padrão e funcionam com instinto de organização que assinala uma nova etapa em nosso esporte.

O Que Se Diz:

...QUE "Miss" Paraíba ficou mal impressionada com o comportamento de alguns membros do júri que escolheu "Miss" Brasil...

...QUE a êsse propósito conta a supradita "Miss" que, ao desfilar em frente à mesa do júri, surpreendeu o sr. Herbert Moses dormindo...

...QUE o deputado Lafaiete Coutinho (UDN-Bahia) possui a gravação de um discurso do sr. Vieira de Melo, no qual se faz um vasto elogio ao deputado Ladislau Cavalcanti, atual candidato do esquema balbinista ao Govêrno baiano...

casso em relação às anteriores, pois, tendo começado às 8 horas, às 9 já não havia mais comida e muito menos bebida, tendo sido abertas apenas 10 garrafas de whisky para mais de 300

...QUE os procuradores autárquicos começaram, ontem, a extrair certidões, no Senado e no Catete, a fim de provar que foi ultrapassado, pela Presidência da República, o prazo de 10 dias para a sanção da lei de aumento da magistratura...

...QUE a recepção no Palácio do Ingá, em comemoração do aniversário da Constituição Estadual, realizada segunda-feira, foi considerada como um verdadeiro fra-

pessoas e nenhuma de champagne...

...QUE, a partir das 9 horas, não havendo mais o que beber nem comer, a recepção transformou-se num desfile de modas, enquanto os garçons cuidavam de recolher os poucos copos e pratos vazios, dando tudo por terminado...

...QUE, às 10 horas, começaram os convivas a sair, revelando insatisfação e até revolta, dentre êles o sr. Romeiro Neto, Secretário de Justiça, que não conseguiu beber um whisky, o Vice-Governador e candidato Roberto Silveira, que não logrou comer um pedaço de peru, e o sr. Paulo Araújo, Presidente da UDN, que reclamou inutilmente por um copo de guaraná, e muitos outros...

A Opinião do Leitor

Procuradores

Do sr. Carlos Gustavo, recebemos:

"Senhor Redator.

Êsse prestigioso matutino, em notícia da 1a. página inserta em sua edição de hoje, encimada pelo título PROCURADORES, APESAR DO VETO, TERÃO AUMENTO, esclareceu que, por descuido do D. A. S. P. e da Assessoria Parlamentar do Catete, o veto ao aumento dos Procuradores (da República, da Fazenda e das Autarquias) resultou inócuo, ou melhor, se mantido, agravará a despesa com um aumento maior para os procuradores de 2a. e de 3a. categorias.

Realmente, em face do que esclarece, com muita propriedade, o seu jornal, o cochilo é imperdoável, principalmente se se tem em vista que a própria Comissão de Justiça da Câmara rejeitou a revogação da Lei n. 499, conforme previa o art. 29 do Substitutivo elaborado pelo sub-relator Oliveira Brito ("Diário do Congresso" de 13-5-58, pg. 2263), [illegible] finalmente, revogada de [illegible] os procuradores [illegible] de um aumento maior [illegible] não fôra o veto.

Pretendeu o ilustre jurista relator da matéria que a [illegible] fosse total, não sòmente do Ministério Público e da Magistratura, como a Lei n. 3.314 concretizou, mas, ainda, dos procuradores dos [illegible] M. P. do Distrito Federal, o que foi excluído, de comum acôrdo, com [illegible] para que se evitasse, justamente, a desagradável surprêsa de um veto, [illegible] o poder, inocuamente, com a agravante de ser aumentada a despesa [illegible] mantido pelo Congresso.

Como se observa, se fôr mantido o veto, persistirá a vinculação, com maior benefício, agora, para os procuradores de 2a. e 3a. Se o veto fôr rejeitado, ficará, tàcitamente, mantida a vinculação para os procuradores dos membros do M. P. do Distrito Federal".

Brasil x França impediu a sessão

Plenário do SENADO

Dois requerimentos de urgência foram ontem enviados à Mesa pelo líder da Maioria, sr. Filinto Muller. O primeiro para o projeto que prorroga a vigência da lei que criou a COFAP. O segundo, para o projeto de lei da Câmara que cria o Fundo Portuário Nacional.

A sessão de ontem foi encerrada menos de cinco minutos depois de ter sido aberta pelo sr. Cunha Melo. A Ordem do Dia estava destinada a trabalho nas comissões e não houve quem quisesse ocupar a tribuna, todos interessados em acompanhar pelo rádio da Sala de Imprensa a disputa entre o Brasil e a França.

COFAP

Conforme noticiamos ontem, o sr. Filinto Muller deseja alcançar a aprovação do projeto que prorroga a vigência da lei que criou a COFAP antes do dia 1.º de julho. Isso porque, conforme entendimento havido entre os líderes de todos os partidos, não haverá votação nas sessões a serem realizadas na primeira quinzena do próximo mês.

Do dia 1.º próximo ao dia 15, as sessões terão como Ordem do Dia apenas trabalho nas comissões, ficando assim os senadores livres para viajarem para seus Estados, a fim de se dedicarem à preparação das próximas eleições.

FUNDO

Também o projeto que cria o Fundo Portuário Nacional deverá ser aprovado ainda êste mês, o que, no entanto, será mais difícil. Trata-se de proposição de grande importância, na qual estão interessadas tanto as fôrças situacionistas como as da Oposição.

FUTEBOL

Tal como era previsto, poucos fôram os senadores que compareceram à reunião de ontem. Os que compareceram aguardavam ansiosos o início da disputa Brasil x França. Tão logo teve comêço a peleja, dirigiram-se todos para a Sala de Imprensa, lá permanecendo até o final do jôgo, cuja irradiação foi ouvida do início ao fim.

Às 14,30 em ponto o sr. Cunha Melo abriu a sessão. Os oradores inscritos desistiram da palavra. Não havendo Ordem do Dia, a sessão foi encerrada dois ou três minutos depois de iniciada.

AERONAUTICA

Vão buscar aviões nos Estados Unidos

Tendo em vista despacho do Presidente da República, o Ministro da Aeronáutica assinou portaria, designando os militares que constituirão a equipagem encarregada de transportar, em vôo dos Estados Unidos para o Brasil, a 3a. esquadrilha de aviões SA-16.

São os seguintes os militares designados: majores Luís Maciel Júnior, Pedro Vercillo, capitães Omar Lamarão, Ivan Hausen, Humberto Zigmago Fiuza, Antônio da Cunha Noronha, sargentos Valter Barbosa de Carvalho, Camilo Moreira de Sousa, Lauro Lantmann, Francisco Colares, José do Nascimento Barbosa, Alcir Muniz Barreto, Wilis Godinho e Ari Sued.

CHEFE DO ESTADO-MAIOR

Será realizada no próximo dia 26, às 16 horas, a cerimônia de transmissão do cargo de Chefe do Estado-Maior da Aeronáutica, para o qual foi nomeado o major-brigadeiro Reinaldo Ribeiro de Carvalho. Para essa solenidade o Chefe do Estado-Maior designou o 5.º uniforme (RUMAER) ou o 6.º (cáqui, do plano antigo).

COM O MINISTRO

O ministro Corrêa de Melo recebeu, ontem, os brigadeiros Ivan Carpenter Ferreira, Jussaro Fausto de Sousa, Gervásio Duncan e o deputado Daniel Ramos.

PROMOÇÕES E TRANSFERÊNCIAS

O Ministro assinou as seguintes portarias: promovendo, à graduação de soldado de 1a. classe, e nessa graduação reformando "ex-officio", o soldado José Pedrito de Alcântara; promovendo, à graduação de 3.º sargento, e nesta graduação transferindo "ex-officio" para a reserva remunerada da Aeronáutica, o taifeiro-mor Nicolau Tomaz Ramos; reformando "ex-officio", na graduação de 3.º sargento, os soldados de 2a. classe Elmar Gonçalves da Silva, Evanir de Abreu e Israel Teixeira da Silva, promovendo-os ainda à graduação de 2.º sargento.

OFICIAL À DISPOSIÇÃO

O Ministro assinou portaria designando o ten.-cel Wilson Franca para ficar à disposição do sr. Alberto Lleras Camargo, Presidente eleito da República Colombiana, por ocasião da sua visita oficial ao nosso país.

CHEFIA DE GABINETE

O Ministro assinou portaria, designando, por necessidade do serviço, o coronel Rutênio Carneiro da Cunha Ribeiro, para exercer as funções de Chefe do Gabinete do Estado-Maior da Aeronáutica.

GUERRA E MARINHA

Tendo em vista aviso dirigido ao Ministro da Guerra, o titular da pasta da Aeronáutica assinou portaria, designando o maior Saulo de Matos Macedo, da Diretoria do Pessoal da Aeronáutica, para, em entendimento com os órgãos competentes do Ministério da Guerra e da Marinha, estudar e apresentar ao Estado-Maior do Exército um projeto de decreto destinado a substituir o de n.º 34.380, de 27-10-1953, de forma a harmonizá-lo com o Decreto-lei de n.º 9.500, de 23-7-47.

DISPENSA

O Ministro assinou portarias, tomando as seguintes providências: dispensando, por necessidade do serviço, o coronel Afonso de Araujo Costa, das funções de chefe de gabinete do Estado-Maior da Aeronáutica e o coronel Rutênio Carneiro da Cunha Ribeiro das funções de Chefe do Estado-Maior da 3.a Zona Aérea.

DESIGNAÇÃO

Em virtude de portaria assinada pelo Ministro, foi designado, por necessidade do serviço, o capitão Mário Bretanha Galvão, para exercer as funções de ajudante de ordens do brigadeiro Augusto Xavier dos Santos.

MÉDICOS CIVIS

O Ministro assinou portaria, credenciando os médicos civis Antero de Moura Santiago, José da Silva Neiva Neto, Fortunato Botelho e Romualdo da Silva Neiva, residentes na cidade de Paracatu, Estado de Minas Gerais, para procederem, naquela cidade, aos exames iniciais e aos de revalidação dos candidatos a pilôto e dos pilotos de turismo.

REQUERIMENTOS DESPACHADOS

O Ministro despachou os seguintes requerimentos: major Alfredo Henrique de Berenguer Cesar, solicitando permissão para usar "brevet" correspondente ao título de Aviador Militar "Honoris Causa", da Fôrça Aérea do Uruguai. "Concedo"; sargento Otávio Ribeiro Duarte Junior, solicitando promoção ao pôsto de 2.º tenente, de acôrdo com a Lei n. 288, de 8 de junho de 1948 e a restituição da importância descontada. "Indeferido"; ex-sargento Barkev Kurkdjian, solicitando reconsideração de despacho exarado em requerimento anterior, em que solicitou reinclusão nas fileiras da FAB. "Arquive-se". Kieber Duarte de Vasconcelos, solicitando tolerância de limite de idade a fim de candidatar-se ao próximo concurso de admissão ao Curso de Formação de Oficiais Aviadores, ou permissão com destino ao Curso de Intendência. "Indeferido"; Mário Geraldi, solicitando tolerância de exigência para 3.º sargento Voluntário Especial. "Indeferido"; Ernani Serrat, solicitando pagamento da diferença que deixou de receber o período de sua permanência no Exterior. "Indeferido"; ex-servidor Júlio Elói de Lima e Otaviano Bispo dos Santos, solicitando readmissão no serviço público. "Indeferido".

LEGIÃO DE HONRA

O Embaixador da França, sr. Bernard Hardion, entregará, hoje, ao meio-dia, na "Maison de France" ao sr. Haroldo Teixeira Valladão, jurisconsulto e professor brasileiro, as insígnias da Legião de Honra, no grau de oficial. A cerimônia será no gabinete do Embaixador.

"O PAÍS DO COBRE"

Sob os auspícios da Embaixada da Bélgica, será exibido, hoje, às 18 horas, no Clube de Engenharia, o filme "Katanga, País do Cobre", em "eastmancolor", com a duração de 90 minutos. A película mostra tôdas as fases da transformação do cobre, do minério ao lingote. Poderá ser vista por todos os interessados, sem necessidade de convite. A entrada será franca.

PAGAMENTO NA PDF

A Prefeitura inicia hoje o pagamento de seu funcionalismo, recebendo os servidores do lote 1.

TRANSPORTE DE GADO

O transporte de gado, por via férrea, para o Distrito Federal, aumentou, de janeiro a maio, em 2.300 cabeças mensais, em comparação com o que foi realizado, no mesmo período, em 1957. De S. Paulo, Minas Gerais e Estado do Rio, a Central do Brasil trouxe, para o Rio de Janeiro, a média mensal de 39.719 cabeças, em 1957. De janeiro a maio de 1958, foram transportadas 209.209 cabeças.

SOCIEDADE DE GEOGRAFIA

A Sociedade Brasileira de Geografia entregará amanhã, às 17 horas, em sua sede, à Praça da República, 64, o diploma de sócio de honra ao sr. Mário da Veiga Cabral, que completa 40 anos de atividades, como membro daquela organização. Na mesma ocasião, será empossado, como sócio titular, o sr. Jorge Campos de Oliveira. Será orador da solenidade o sr. Murilo Navarro Pereira.

LIDA APENAS A ATA: JÔGO PARALISOU

CÂMARA dos Vereadores

A sessão de ontem durou o tempo necessário à aprovação da ata. Depois, com todo mundo pensando em futebol, o plenário ficou vazio e os trabalhos tiveram que ser suspensos por falta de número.

DOM JOÃO VI

Por motivo de luto, em virtude da morte do ex-presidente Nereu Ramos, foi adiada para o dia 26 do corrente, às 17 horas, a conferência que o médico Carlos Silva Araujo realizará no Salão Nobre da Câmara do Distrito Federal, sôbre o tema "D. João VI e a cultura no Rio de Janeiro", no programa de realizações culturais promovidas pela atual Comissão Diretora.

AUDIÇÕES DE ACORDEONS

Como parte dêsse programa, será realizada, no próximo dia 29, às 17 horas, no Salão Nobre, uma "Audição de conjuntos Orquestrados de Acordeons" com entrada franca.

HOMENAGEM A MOSES

Amanhã, às 16 horas, na sua sede, à Avenida Pasteur, 350, pavimento 3.º, o Conservatório Nacional do Canto Orfeônico homenageará a Associação Brasileira de Imprensa, na pessoa do sr. Herbert Moses.

GUERRA

Visita de inspeção à Fortaleza da Laje

O general Mendes de Morais inspecionará, na manhã de hoje, as obras de remodelação da Fortaleza da Lage, acompanhado de vários oficiais técnicos do Departamento de Produção e Obras. No local será recebido pelo general Alves Bastos, Comandante da Artilharia de Costa da 1a. Região Militar.

Com a presença do general Rômulo Colônia, Diretor-Geral do Ensino, será encerrado hoje, às 14 horas, no Colégio Militar do Rio de Janeiro, o seminário no qual têm sido debatidos, desde o dia 9 do corrente, problemas didáticos de Geografia e História. O encerramento será precedido de debates sôbre o assunto.

VISITA AO SERVIÇO GEOGRAFICO

Visitou, dia 23 do corrente, a sede da Diretoria do Serviço Geográfico do Exército, uma comissão de oficiais da Diretoria de Hidrografia e Navegação da Marinha de Guerra. Essa comissão se achava constituída do vice-almirante Jorge da Silva Leite, dos capitães-de-fragata Alexandrino de Paula Freitas Serpa, Paulo Gitahy de Alencastro, capitão-de-corveta Osório de Abreu Pereira Pinto e capitães-tenentes Francisco Antônio Reis e Lunas Coelho, tendo percorrido tôdas as dependências do Serviço, inteirando-se da sua organização e funcionamento.

Foi oferecida, pela Diretoria de Hidrografia e Navegação, ao Serviço Geográfico, a Medalha Comemorativa do Centenário da Primeira Campanha Hidrográfica Brasileira. Na ocasião pronunciou ligeiras palavras o vice-almirante Jorge Leite, ressaltando os laços de amizade existentes entre êsses dois serviços congêneres das Fôrças Armadas, e agradecendo, em nome do Serviço Geográfico, o seu diretor, general Aureliano Luís de Farias.

PRÊMIO GENERAL TASSO FRAGOSO

As inscrições para o "Prêmio General Tasso Fragoso" estarão abertas entre 1.º e 31 de agôsto próximo, devendo os originais ser apresentados em cinco vias dactilografadas, em papel tipo ofício, espaço dois, e ter, no mínimo, duzentas páginas, sendo assinadas com pseudônimo. A Comissão Julgadora, indicada pela Direção da Biblioteca do Exército ao Ministro da Guerra, está assim constituída: acadêmico Austregésilo de Ataíde, historiador Brasil Gerson, general João Batista Matos, coronel Floriano Machado e acadêmico Luís Edmundo, êste escolhido por sorteio, na qualidade de representante da Comissão Diretora daquela Biblioteca. O prêmio é de Cr$ 100 mil.

O "Prêmio General Tasso Fragoso", a ser distribuído no corrente ano pela Biblioteca, destina-se a obras que versem assunto de cultura militar, compreendendo-se como tal: História Militar (incluídas memórias, biografias ou outras contribuições que constituem subsídios históricos fidedignos e valiosos), Geografia Militar, Geopolítica, Economia de Guerra, Sociologia e Filosofia da Guerra ou quaisquer matérias colocadas no ponto de vista da Defesa Nacional, excluindo-se, entretanto, os trabalhos de natureza estritamente técnica. Qualquer outro esclarecimento pode ser solicitado pelos telefones 23-5223 e 43-7650.

PALÁCIO DA ALVORADA

Será inaugurado dia 30 do corrente, em Brasília, o Palácio da Alvorada. O Ministro da Guerra far-se-á representar pelo chefe do seu gabinet, general Valdemar Levi Cardoso. Para esta cerimônia foi marcado o 5.º uniforme.

COM O MINISTRO

O ministro Henrique Lott recebeu, ontem, pela manhã, o deputado Leite Neto, do PSD, com quem conferenciou demoradamente. Pouco depois, recebeu também o general Floriano de Lima Brayner, Cmt. da 1a. R. M.

Movimentação de oficiais

O Boletim Interno n. 139, de ontem, da Diretoria do Pessoal da Ativa, transcreveu a seguinte Movimentação de oficiais e sargentos das Armas e Serviços:

PELO MINISTRO DA GUERRA:

Nomeação — Por necessidade do serviço:

Oficial do Gabinete do Ministro, o major da Arma de Infantaria, Gérson Machado Pires.

PELO DEPARTAMENTO GERAL DO PESSOAL:

INFANTARIA:

Retôrno de Oficial:

Ao QG/5a. RM e 5a. DI, de ordem do sr. Ministro, onde pertence, o cap. do QAO, Francisco Ricardo Filho, que se encontra à disposição do ERS/5a., conforme BI de 1.o fev 52, desta Diretoria.

Transferência — Por necessidade do serviço:

26a. CR, o cap. do QAO Hermes Venceslau de Oliveira Vallim, da 11a. DR/2a. CR.

Transferência — Sem ônus para a Fazenda Nacional:

11a. DR/2a. CR, o cap. QAO Arjur Francisco de Oliveira, da 2a. CR.

ARTILHARIA:

Transferência — Sem ônus para a Fazenda Nacional:

R Es A, o 2.o ten Ailton Botelho Costa, do 1/3.o RO 105; GO AeT, o 1.o ten Ivo Augusto Barreto de Oliveira, do CI C sp AeT. Publicado novamente por ter saído com incorreções no BI n. 135, de 19 jun 58, desta Diretoria.

QOA — Transferência — Por necessidade do serviço:

DPA, de ordem do sr Ministro, o cap. Germano João Dittmer, do 1.o BI Ferroviário, sendo, consequentemente, exonerado da função de Chefe da EA; daquele BI; CEO n. 6, de ordem do sr. Ministro, o 2.o ten Osmindo Muller, da 9a. CR; 9a. CR, o 2.o ten Ernesto Maximiliano Bier da CEO n. 6.

Retificação de Classificação — Por necessidade do serviço:

DGP, o 2.o ten José Francisco Reis, ficando, assim, retificada a sua classificação na Es EFE, publicada no BI n. 124, de 4 jun 58, desta DPA.

Transferência — Por necessidade do serviço:

Es EF Ex, o 2.o ten Geraldo Antônio de Morais, do DGP.

Homologação de movimentação:

Foi homologada a movimentação abaixo, feita pelo Cmt da 1. Gpt Eng Cons., de acôrdo com o Aviso 444/55, e comunicada a esta Diretoria com o of. n. 2.124, S.1, de 23 abr 58, daquele Cmdo: BI Sv E, o 1.o ten Francisco Ferreira Passos, do 1.o Gpt Eng Const.

QOE — Classificação — Por necessidade do serviço:

Categoria 08 — SAÚDE:

H Ge Juiz de Fora, 1.o ten Francisco Soares, adido ao HGe J. Fora, e 1.o ten Maurício Moreira de Paula, adido ao H Ge J. Fora; H Central Ex., os 2.os tens Alderico Vaz de Brito, adido à DG Saúde; Antônio Gregório dos Santos, adido ao HC Ex.; Celso Serqueira, adido ao HC Ex.; Jorge Pinto da Cunha, adido ao HC Ex.; José Joaquim Valente, adido ao HC Ex.; José Renato Prado, adido ao HCE; e José dos Santos Rodrigues, adido à Pol C. Ex.; HGe Pôrto Alegre os 2.os tens Antônio Jaroszewski, adido ao H Ge PA; e Celso de Matos Pimenta, adido ao H Ge PA; H Gu Vila Militar, os 2.os tens Arnaldo de Almeida Batista, adido à Pol C Ex.; Cineu Moreira, adido à H Gu V Militar; H Ge Salvador, 2.o ten Audival de Almeida Oliveira, adido ao H Ge Salvador; H Ge Curitiba, os 2.os tens Eduardo Alves da Cruz, adido ao H Ge Curitiba; e Henrique de Sousa Carneiro, adido H Ge Curitiba; H Ge Campo Grande, o 2.o ten Esdras de Almeida, adido ao H Ge C Grande; H Ge Fortaleza, o 2.o ten Humberto Fernandes Monteiro, adido ao H Ge Fortaleza; Sanatório Mil Itatiáia, o 2.o ten José de Queiroz Lannes, adido ao SMI; Inst Biologia Ex., o 2.o ten Osverval Antônio de Sousa, adido ao H Gu V Mil.; Dep R Mat San/2a. RM, o 2.o ten Silvano César Tavora, adido ao H Ge São Paulo;

Categoria 65 — Radiotelegrafista:

Cmdo Mil Amaz e 8a. RM, o cap. Olivar Santos, adido ao QG/8a. RM;

(Conclui na 11 página)

Seria farsa água para Saquarema

ASSEMBLÉIA FLUMINENSE

O deputado Gilberto Pires (PTB) afirmou, ontem, que a inauguração do serviço de abastecimento d'água de Saquarema, com a presença do governador Miguel Couto Filho, não foi além de uma farsa, "pois na realidade não existe naquela cidade nem agua nem canalização, existindo apenas um poço artesiano".

Disse que o sistema planejado se encontra cheio de graves e insanáveis erros técnicos, e que a população de Saquarema continua no mesmo estado em que vivia anteriormente — "bebendo água da chuva".

DERROTA

Seguiu-se com a palavra o sr. Rodrigues de Oliveira, para comentar a notícia de que o sr. Getúlio Moura retiraria a sua candidatura para substituí-la pela do brigadeiro Eduardo Gomes. Disse que a referida idéia era uma demonstração concreta do reconhecimento, por parte dos pessedistas, de que já se encontram derrotados pelo candidato da coligação partidária, o sr. Roberto Silveira. "Estão, agora, tentando se salvar com o auxílio do Brigadeiro, que, certamente, não se prestará a êsse papel".

DIVERSOS

Fôram à tribuna, nas pequenas comunicações de ontem: o sr. Sá Rêgo, para comunicar que o governador Miguel Couto Filho, antes de renunciar ao Govêrno, o que fará no próximo dia 2 de julho, irá à Caxias a fim de inaugurar ali o depósito dágua que servirá para o abastecimento da cidade; o sr. Geraldo Reis, para convidar os deputados e a imprensa a comparecerem, hoje, na Associação Comercial de Niterói, onde serão aprovados os Estatutos do Centro de Recuperação, o sr. Bezerra de Menezes, para desejar que a comissão de deputados, nomeada para visitar o Hospital Psiquiátrico de Niterói, chegue a uma conclusão no menor tempo possível; e o sr. Adolfo Oliveira, para desenvolver uma crítica a todos os deputados, em virtude da apresentação de numerosas emendas a todos os projetos que se referem ao funcionalismo público, visando a beneficiar pessoas ou grupos, declarando que tal açodamento não tinha cabimento, principalmente agora, que o Govêrno acaba de melhorar, como nenhum outro, a classe dos servidores estaduais.

MÉDICO

Foi aprovado, na ordem do dia em discussão final, o projeto n. 235, reestruturando a carreira de Médico do Q. P.

Contra a urgência para Classificação

Plenário da CÂMARA

Na sessão de ontem, o sr. Armando Falcão, líder da Maioria, manifestou-se contra a aprovação do requerimento de urgência para o Plano de Classificação do Funcionalismo Civil. Submetido a votos, o requerimento foi dado como rejeitado. Tendo o sr. Mário Martins, como líder da UDN, pedido verificação, comprovou-se a falta de "quorum".

Anteriormente, a Câmara aprovara requerimento de urgência para o projeto, de autoria do sr. Fernando Ferrari, que dispõe sôbre a adoção da cédula oficial única, na eleição de deputados.

DISCURSO DO PRESIDENTE

DISCURSO DO PRESIDENTE

Examinando o último discurso do presidente Juscelino Kubitschek o deputado Abguar Bastos na sessão de ontem da Câmara, manifestou-se, como nacionalista, perfeitamente acorde com os princípios anunciados na fala presidencial: igualdade de tratamento nas relações entre os povos do Continente e direito à consulta e refôrço para o desenvolvimento.

Tanto a carta de Eisenhower como a declaração do Catete são, para os nacionalistas, peças de alto mérito, pois dissipam dúvidas e conciliam discrepâncias. É de reconhecer, ainda, a situação delicada do Govêrno, entre os sucessos concessionários, advogados por uns e o interêsse da reciprocidade, que atende aos democratas e progressistas brasileiros.

FÓRMULA

Deve-se procurar uma fórmula intermediária: menos riscos na proporção das responsabilidades e menos responsabilidades, na proporção dos riscos. Temos sofrido as mais terríveis dietas e o que é pior: pagamos sempre muito caro o prêço dos remédios, desde as consultas de 1936, às conferências sucessivas, até 1958 e, recentemente, as da Reunião de Buenos Aires, com a participação de nosso Ministro da Fazenda.

Analisando essas conferências e consultas, o representante paulista afirma, no que tange aos resultados, que jamais compramos tanto a preço de guerra, como jamais vendemos tanto a preço de paz. Nesse particular, faz um exame estatístico e retrospectivo do nosso balanço comercial com os Estados Unidos demonstrando que 44 por cento de nossas divisas são anualmente consumidas em pagamento de juros e lucros de investimentos. Finalmente, sustenta que a política que nos serve é a de um regime financeiro baseado em fundos públicos: a política de empréstimos de Govêrno para Govêrno.

SÚMULA DA SESSÃO

EXPEDIENTE:

— O SR. OSCAR CORRÊA defende reivindicações salariais dos trabalhadores da cidade mineira de Bocaiuva, bem como dos fluviários de Pirapora, fazendo, a propósito dêstes, apêlo ao superintendente do Vale do São Francisco no sentido da solução da equiparação que pleiteiam aos marítimos.

— O SR. MENDES GONÇALVES rende homenagem à memória do sr. Benedito Falcão de Arruda, recentemente falecido em Mato Grosso.

— O SR. CARDOSO DE MENESES faz o necrológio da sra. Violeta Melo San Tiago Dantas, falecida nesta Capital.

— O SR. DIVONSIR CORTES, depois de justificar projeto de lei que abre crédito para a construção de uma rodovia no planalto sul-paranaense, lê para constar dos Anais, protesto do Comitê de Imprensa da Câmara dos Deputados contra as violências sofridas pelo repórter brasileiro Domingos de Lucca Júnior prêso pela polícia salazarista, como revide a uma série de reportagens, que divulgou na imprensa do Brasil, a respeito das últimas eleições em Portugal.

— O SR. ATÍLIO FONTANA defende reivindicações dos agricultores de Santa Catarina, encarecendo, a propósito, maior atenção dos poderes públicos para os lavradores daquêle Estado.

— O SR. FROTA AGUIAR comenta informações que recebeu do Ministro do Trabalho, a respeito do pagamento da aposentadoria ordinária pela CAPFESP.

— O SR. OSTOJA ROGUSKI protesta contra o clima de violências existente na Hungria.

— O SR. GERALDO MASCARENHAS anuncia que apresentou emenda ao Orçamento da República destinando verba para melhoria da rodovia que liga Bicas (Minas Gerais), a Serraria (Estado do Rio), a fim de reduzir em duas horas o transporte para a capital federal.

— O SR. ADAIL BARRETO reclama liberação da cota do Fundo Nacional de Pavimentação destinada ao Estado do Ceará.

— O SR. VASCONCELOS COSTA ressalta o significado do desenvolvimento siderúrgico que se tem verificado no Brasil.

— O SR. ADAUTO CARDOSO lê, para constar dos Anais, entrevista concedida à imprensa carioca pelo professor Hilgard Sternberg, que acaba de ser empossado na cátedra de Geografia da Faculdade Nacional de Filosofia.

— O SR. BENJAMIN FARAH reclama rápida tramitação para o projeto que dispõe sôbre a contagem de tempo de serviço dos militares que serviram em zonas de guerra, durante o último conflito mundial.

— O SR. SÉRGIO MAGALHÃES pede atenção do prefeito Negrão de Lima para a falta de transporte regular na zona compreendida entre Leblon, Barra da Tijuca e Copacabana, nesta Capital.

— OS SRS. VASCO FILHO E NESTOR DUARTE rendem homenagem à memória dos que pereceram na explosão da fábrica de fogos da cidade baiana de Santo Amaro.

— O SR. MILTON BRANDÃO apela para o Ministério da Aeronáutica no sentido de ser pavimentado o aeroporto de Teresina, Piauí.

— O SR. BADARÓ JUNIOR reclama pagamento dos servidores do Fomento Agrícola, que servem no Estado de Minas Gerais.

— O SR. ARRUDA CÂMARA, durante o grande expediente discorre sôbre a falta de planificação e continuidade de obras programadas no setor da administração pública federal no Nordeste, notadamente no Polígono das Sêcas.

— O SR. ABGUAR BASTOS, em seguida examina o discurso proferido pelo presidente Juscelino Kubitschek sôbre o panamericanismo.

ORDEM DO DIA:

Foi aprovado requerimento de urgência em favor do projeto do sr. Fernando Ferrari que dispõe sôbre a cédula oficial única para eleição de deputados. Em seguida, anunciado o pedido de urgência para o Plano de Classificação do Funcionalismo Civil da União, o sr. Armando Falcão, como líder da Maioria, embora reconhecendo que a situação dos servidores é das mais difíceis, face aos constantes aumentos do custo de vida, manifesta-se contra a aprovação do requerimento. Dado como rejeitado, o sr. Mário Martins, como líder da UDN, pede verificação. Feita a chamada nominal, comprovou-se a falta de "quorum"; votaram apenas 134 deputados, sendo 78 contra o requerimento e 56 a favor.

INVESTIDORES QUEREM MELHORES CONDIÇÕES

MERCADOS e COTAÇÕES

CÂMBIO LIVRE

O mercado de câmbio livre funcionou ontem, em condições firmes.

BANCOS PARTICULARES

Abertura:

	Comp	Vend
Dólar	133,50	136,50
Libra	371,00	381,00
Marco	31,65	32,45
Lira	0,214	0,220
Franco suiço	31,00	31,86
Franco francês	0,315	0,325
Escudo	—	4,78

Fechamento:

Dólar	129,00	132,00
Libra	359,00	368,00

Câmbio

O Mercado de Câmbio Oficial funcionou ontem estável. O Banco do Brasil, para cobranças vencidas em geral, para remessas (notas autorizadas, declarou vender libras à vista para entrega pronta Cr$ 52.6960 e dólares a 18 82. Aquele Banco comprava letras de exportação a Cr$ 51 4080 só bre Londres e a 18,36 sôbre Nova Iorque.

O Banco do Brasil fixou as se guintes taxas para saques:

A Vista	Venda Cr$	Compra Cr$
Libra	52.6960	52.4080
Dólar	18.82	18.36
Escudo	0.6607	0.6325
Pêso uruguaio	2.8322	2.7444
Franco belga	0.3781	0.3688
Marco	4.5076	4.3974
Franco francês	0.0448	0.0437
Florim	4.9787	4.8570
Coroa sueca	3.6427	3.5537
Itália, Lira	0.0302	0.0295
Coroa tcheca	2.6139	2.5500
Coroa dinam.	2.7249	2.6583
Schilling	0.7280	0.7103

OURO FINO

O Banco do Brasil comprou ontem, a grama do ouro fino na base de 1.000 por 1.000 em barra ou amoedado ao preço de Cr$ 20 8176

Câmara Sindical

Médias cambiais, fixadas em 21 de junho de 1958.

MERCADO LIVRE

América do Norte, Dólar	136,39
Alemanha, Marco	32,63
Argentina, Pêso	3,80
Espanha, Pesêta	2,66
Inglaterra, Libra	378,14
Itália, Lira	0,2250
Portugal, Escudo	4,79
Suécia, Coroa	26,16
Suiça, Franco	32,10
Uruguai, Pêso	21,50

MERCADO OFICIAL

América do Norte, Dólar	18,82
Alemanha, Marco	4,5047
Bélgica, Franco Belga	0,3780
França, Franco	0,0448

MOEDAS

América do Norte, Dólar	137,20
Argentina, Pêso	3,25

Bôlsa de Valores

Ontem, a Bolsa de Valores esteve, bastante ativa e acusou negócios regulares nos papéis em evidência. As apólices da União regularam sem alteração e as Obrigações de Guerra estáveis. As municipais Lei 820 planos A e B, ficaram sem modificação, bem assim como as estaduais de Minas e de São Paulo de sorteios e de renda. As ações de Bancos e companhias regularam em boa posição, tudo como se vê a seguir.

VENDAS REALIZADAS ONTEM

União		Cr$
	Letras do Tesouro Cr$ 100.000,00 — Letras T. Nacional (180 dias) 8 1/2 p. Cr$ 1.000	990,00
	Apólices:	
108	D. Emis. pt.	825,00
876	Idem — Emp. Antigos	800,00
95	D. Emis. pt. Caut.	810,00
300	Idem Pecuárias C/3 S. V.	850,00
	Obrigações:	
88	T. Nac. 1939 de Cr$ 500	370,00
88	Guerra Cr$ 500	370,00
330	Idem Cr$ 1.000	805,00
31	Idem	810,00
10	Idem Cr$ 5.000	4.030,00
220	Idem	4.050,00
	Estad. — Apls.:	
147	Minas 1.177	550,00
50	Minas — Rec. Econ. 3a. Série	850,00
10	Minas 1934 pt. 1a. Série	93,00
10	Pernambuco	25,00
8	Rod. R. G. Sul	840,00
7	São Paulo	188,00
5	Idem — 4o. Cent.	375,00
39	Idem — Uniform.	785,00
	Municíp. do DF:	
910	Emp. Municipal Lei 820 do Pl. A	665,00
10	Idem	670,00
15	Idem. do Plano B	650,00
38	Idem	652,00
63	Dec. 1.550	180,00
	Bancos — Ações:	
1.764	Brasil Cr$ 200	900,00
100	Cidade R. Janeiro Cr$ 200	190,00
100	Prefeitura D. Fed. Cr$ 200	225,00
	Companhias:	
898	América Fabril — Cr$ 200, Ex/Div.	272,00
125	T. Brasil Industrial Cr$ 200	120,00
500	Arno S. A. Pref. Cr$ 1.000, Ex/D.	950,00
500	C. Brahma Ord. Cr$ 200	458,00
2.483	Idem Pref.	445,00
800	Idem	450,00
260	Cig. Sousa Cruz Cr$ 1.000 pt.	1.550,00
100	Cimento Aratú — C/D Cr$ 1.000	1.820,00
4.000	Mesbla Cr$200 pt.	204,00
100	B. Mineira — C. 55% Cr$ 1.000	1.100,00
130	B. Mineira — pt. Cr$ 1.000	1.640,00
12	Idem	1.645,00
565	Idem	1.650,00
267	Idem	1.660,00
700	Idem	1.670,00
130	Sid. Mannesmann Pref. Cr$ 1.000	805,00
130	Idem	825,00
500	Sudeletro Ord. Cr$ 1.000	1.000,00
	Debêntures:	
10	Petrobrás — Cr$ 400	264,00
6	Idem Cr$ 800	528,00
21	Idem Cr$ 1.000	660,00
28	Idem	665,00
1	Idem Cr$ 200	132,00
	Letras Hipot.:	
360	Bco. Brasil Cart. Coloniz.)	810,00
908	Bco. Prefeitura D. Federal	630,00

N. B. — Na Bolsa ontem foram negociadas 10 B. Mineira a Cr$ 1.630,00 e não como saiu publicado.

Café

O mercado de café disponível funcionou, ontem, calmo e sem alteração nos preços. Os possuidores deram ao tipo 7, a base anterior de Cr$ 283,00 por 10 quilos e foram vendidas durante os trabalhos 1.917 sacas. Fechou inalterado. O movimento verificado foi o seguinte: — Entradas, 12.691 sacas, sendo 2.829 pela Leopoldina e 9.865 pela estrada de Rodagem. Embarques, 15.446 sacas, sendo 14.096 para a Europa; 1.000 para a América do Norte e 350 para cabotagem. Existência, 1.175.067. Café despachado para embarques, 36.827 sacas.

COTAÇÕES POR 10 QUILOS

Tipo 2	333,00
Tipo 3	323,00
Tipo 4	313,00
Tipo 5	303,00
Tipo 6	293,00
Tipo 7	283,00
Tipo 8	273,00

ESTADO DE MINAS

Cafés comuns	Cr$	28,30
Cafés finos	Cr$	44,75

ESTADO DO RIO

Cafés finos	Cr$	31,00

CAFÉ A TERMO

Não funcionou ontem.

Açúcar

Esse mercado regulou ontem estável e com os preços inalterados. Entradas, 1.500 sacas, do Estado do Rio. Saídas, 3.590. Existência, 41.111 sacas.

COTAÇÕES POR 60 QUILOS

Branco cristal	430,00 a 540,00
Mascavinho	430,00 a 440,00

Algodão

Esse mercado trabalhou ontem em condições firmes e sem alterações nos preços. Entradas, 599 fardos, sendo 474 de São Paulo e 125 de Minas. Saídas, 815. Existência, 51.439 fardos.

Cotações "Rio Têrmo"

Mercadoria em trapiche no Rio de Janeiro preço por 10 quilos — Pagamento ao prazo de 120 dias

ENTREGA PRÓXIMA:

Fornecida pelo corretor Madeira de Freitas

(CONDIÇÕES DO MERCADO)

Fibra longa	Cruzeiros
Seridó, tipo 3/4	600,00 a 610,00
Fibra média:	
Sertões, tipo 3/4	575,00 a 580,00
Ceará tipo 3/4	570,00 a 575,00
Fibra curta	
Matas, tipo 3/4	490,00 a 495,00
Paulista, tipo 5	490,00 a 495,00

ENTREGA FUTURA:

Fibra longa:	
Seridó, tipo 3/4	Sem vendedores
R. G. DO NORTE E PARAIBA	
Fibra média	
Sertões tipo 3/4	530,00 a 535,00
Ceará tipo 3/4	520,00 a 525,00
Fibra curta	
Paulista tipo 5	495,00 a 500,00

SOBRETAXAS MINIMAS

No período que se iniciou ontem, vigorarão, para as licitações de PVC, as seguintes sobretaxas mínimas:

Para a Categoria Especial	
US$ e US$ ACL	138,20
Para a Categoria Geral de Moedas Inconversíveis	
US$ Convênio	100,00
Dinamarca, coroas	14,48
Suécia, coroas	19,34
Para a Categoria Especial de Moedas Inconversíveis	
US$ Convênio	228,00
Dinamarca, coroas	33,01
Suécia, coroas	44,08
Para as Licitações Específicas	
Convênios de frutas com a Argentina e o Uruguai	138,20
Fertilizantes, Inseticidas e Semelhantes:	
US$, US$ ACL e US$ Convênio	51,18
Dinamarca, coroas	7,41
Suécia, coroas	9,90

NOTA: — A sobretaxa mínima que deverá vigorar, exclusivamente, para as licitações de Dólares Iugoslavos, será fornecida no início da próxima semana.

Desejam liberdade completa dentro das possibilidades

BELO HORIZONTE, 24 — (Renato Jobim, pelo telefone) — Falando na 2.ª Sessão Plenária da Conferência Internacional de Investimentos, o sr. Balgooyar, delegado norte-americano, afirmou que seu país já investiu no Brasil cêrca de 1 bilhão 300 milhões de dólares e que êsses investimentos continuarão e aumentarão, desde que se criem melhores condições para os mesmos.

Ouvido sob intensa expectativa, afirmou que os investidores se interessam pelos países subdesenvolvidos mas desejam liberdade completa dentro das possibilidades do país que os recebam, bem como o estabelecimento de categorias para os investimentos, com regras mantidas e observadas.

ORGANISMO INTERNACIONAL PARA GARANTIA

O primeiro orador da Sessão, que se realiza sob o sistema de "painel" (exposição de teses com debates subseqüentes), foi o sr. Hans Schnitzlein, vice-presidente da Câmara de Comércio Teuto-Brasileira, em São Paulo, que propôs a formação de um organismo internacional para a garantia dos investimentos no estrangeiro.

Acentuando que nem só os países da América do Sul estão incluídos entre os países subdesenvolvidos credores da importação de capitais, mas também outros da África e Ásia, frisou que êstes capitais tendem a se encaminhar para aquêles que ofereçam maiores garantias.

Falou a seguir o sr. Pedro Ribeiro Bittencourt presidente da Federação das Indústrias da Bahia, que teceu considerações sôbre as condições do seu Estado dentro do extraordinário desenvolvimento do Brasil e sua capacidade para absorver capitais, mencionando o potencial hidrelétrico de Paulo Afonso, e as reservas petrolíferas do Recôncavo.

OUTROS ESTADOS

Dentro da mesma ordem de idéias, isto é, mostrando as possibilidades dos Estados que representavam, falaram também o deputado Gabriel Hermes, presidente da Federação das Indústrias do Estado do Pará, o deputado Luiz Garcia membro da Federação das Indústrias de Sergipe, e o sr. Olinto de Araujo, da delegação de Pernambuco. Êste último destacou a necessidade de uma revisão no conceito de emprêsa cujo objetivo, a seu ver não deve ser apenas econômico mas também a educação do homem em relação ao produto do seu trabalho.

Na parte da Sessão destinada aos debates, falaram, além do delegado norte-americano, os srs. Herbert Minemann, da Alemanha, Helvídio Martins, do Escritório Comercial do Brasil na Alemanha, e Norberto Schmajuc, delegado argentino. A sessão encerrou-se por volta das treze horas, tendo o presidente da Mesa, sr. Alair Sampaio; convocado nova Sessão para as quinze horas.

INDÚSTRIA AUTOMOBILÍSTICA

Na 3a. Sessão Plenária, o sr. Sydney Latini, membro do Grupo Executivo da Indústria Automobilística leu um documentado trabalho sôbre "Oportunidades de Investimentos na Indústria Automobilística Brasileira". Assinalou o expositor, os estímulos de diversas ordens que o Govêrno tem proporcionado aos investidores para a definitiva implantação de uma indústria de veículos automotores, entre nós, Mostrou as vantagens e benefícios decorrentes de leis, decretos e regulamentações, tanto de natureza cambial, como também fiscal e creditícia, que amparam os setores de construção de veículos e os de auto-peças. O assunto de enorme interêsse, será debatido na parte final da Sessão.

DELEGAÇÕES E IMPRENSA

Estão presentes à Conferência, 22 delegações de países estrangeiros, algumas delas com planos concretos para oferecer aos debates. A imprensa estrangeira mandou representantes para a cobertura do importante conclave entre os quais os do "France Soir" "New York Times" "Chicago Tribune" "Le Figaro", "Paris Match" "France Press", "Reuters", "United Press", "Deutsch Press" e "A. N. I." de Portugal.

Um único município brasileiro enviou delegação própria: o de Governador Valadares, de Minas Gerais.

PARAGUAI QUER CAPITAIS BRASILEIROS

BELO HORIZONTE, 24 (Asapress) — Falando a nossa reportagem, o sr. Júlio Pompa, chefe da

(Conclui na 11.ª pág.

Panorama Econômico — NO BRASIL E NO MUNDO

Mercado de divisas e câmbio livre

No mercado livre de moedas, o dólar fechou ontem com ligeira baixa. Na abertura, as cotações eram de Cr$ 135,50 (compra) e Cr$ 136,50 (venda) ao passo que no fechamento caíam a Cr$ 129,00 e Cr$ 132,00, respectivamente.

No leilão de divisas, realizado na Bôlsa de Valores do Rio de Janeiro foram oferecidos e licitados dólares ACL (120 dias) nos montantes de 803.000 para a categoria geral e 24.000 para a especial. As médias ponderadas das cotações dessas divisas subiram a Cr$ 139,37 (geral) e Cr$ 265,01 (especial), contra Cr$ 136,89 e Cr$ 257,35 verificadas no último leilão. Foram ainda licitadas divisas nos valores de 61.000 dólares-convênio sôbre Chile e 44.000 sôbre a Hungria ambas nas categorias gerais

Mercado do café

Foram as seguintes, as cotações do café no disponível, no dia de ontem:

Mercado de Nova Iorque, (em cents por libra-pêso: Tipo Santos 2 estritamente mole — 49,25 oscilando a 50,00; Tipo Santos 4 estritamente mole — 47,75 oscilando a 48,50; Tipo Rio 7 — 41,50.

Mercado de Santos, (em cruzeiros por dez quilos): Estilo Santos 4 — 447,50; Estilo Santos 4 riado — 418,50; Quatro sem descrição — 393,50.

Mercado do Rio, (em cruzeiros por dez quilos): Tipo 7 — 283,00.

Representante da SUMOC no GEICON

O Diretor da SUMOC designou para representá-lo no GEICON (Grupo Executivo da Indústria de Construção Naval) do qual é membro nato, o sr. José Lopes de Oliveira.

Rêde de silos para o Nordeste

O Secretário da Agricultura da Paraíba, sr. Jacob Frantz, enviou ao ministro da Agricultura, sr. Mário Meneghetti, o seguinte telegrama:

"Acabo de tomar conhecimento que V. Exa, vai extender, ao polígono das sêcas, plano para construção de uma rêde de silos. A medida absolutamente certa constitui salvação da Região Nordeste, traduzindo alta visão do ilustre homem público. Aceite V. Exa. minhas efusivas congratulações".

Regimento da Comissão de Política Bancária

O Conselho da SUMOC aprovou, nos têrmos do art. 3º do Decreto nº 43.481 de 1958, o regimento interno da Comissão Consultiva de Política Bancária.

Importação de ferro gusa

LONDRES, 24 (FP) — A despeito do desenvolvimento da produção de ferro-gusa, o Brasil continua tributário do estrangeiro para êsse produto, em razão do rápido aumento do seu consumo, assinala o "Bank of London and South America".

A produção no Brasil de ferro-gusa começou na Usina de Volta Redonda, em 1948 ao ritmo anual de 6.000 toneladas. Mas durante o mesmo ano o consumo brasileiro de ferro-gusa elevou-se a 200.000 toneladas, tendo, assim quadruplicado depois do fim da segunda guerra mundial. Por isso a importação de ferro-gusa pelo Brasil atingiu uma média de 90.000 toneladas nos 3 últimos anos e custou 23 milhões de dólares sòmente para os primeiro meses de 1957.

Argentina: Segundo mercado do Brasil

A Argentina, com uma população que agora transpõe a casa dos 20 milhões de habitantes, é grande consumidora de café, cacau, frutas e madeiras brasileiras, assim como somos grandes consumidores de trigo, frutas e vários outros produtos alimentícios de procedência do Prata. Logo depois dos Estados Unidos, que compraram ao nosso país, no ano passado, 659 milhões de dólares (47% do total exportado), o mercado argentino aparece em nossa coluna de exportação no . lugar imediatamente mais destacado com um volume de compras no valor de 103 milhões de dólares (7% do total. Em 1957, segundo informa o IBGE, nossas exportações para a Argentina alcançaram em moeda nacional o seu mais elevado nível, ultrapassando os 5 milhões de cruzeiros, quantia correspondente a quase o dôbro do mesmo movimento no ano de 1956.

Frondizi estudará as ofertas

BUENOS AIRES, 24 (FP) — O presidente Arturo Frondizi assinou decreto estabelecendo que "todos os oferecimentos de investimentos de capitais devem ser apresentados diretamente à presidência da nação, que os estudará". Anteriormente as propostas de investimentos de capitais eram feitas perante uma comissão especial do Banco Central.

Presid. da Light espera melhoria

TORONTO 24 — (FP-DC) — Na Assembléia Geral da Brazilian Traction Light and Power Company o presidente Henry Borden referiu-se aos resultados do exercício de 1957, explicando que a alteração das taxas cambiais havia importado em redução das disponibilidades em dólares para a Companhia.

Disse que em prazo dilatado, se daria no entanto a melhora da situação pois o rápido desenvolvimento industrial do Brasil, o incremento extraordinário de sua atividade petrolífera que vinha reduzindo as necessidades de importação dêsse produto, o valor das exportações do ferro e do manganês. — tudo favorecia previsões favoráveis.

Quanto à situação das emprêsas no Brasil, referiu-se às graves repercussões que, sôbre a operação das mesmas, vinha exercendo a pressão inflacionária existente, inda mais agravada pelas normas reguladoras do regime das emprêsas de energia elétrica, especialmente a limitação de lucros calculados sôbre um valor imutável (custo histórico).

Concluindo, falou sôbre a recente troca de cartas entre os Presidentes do Brasil e dos Estados Unidos indicativa da possibilidade de solução de alguns problemas relacionados com o desenvolvimento econômico do país, e expressou sua decisão de tudo fazer para ampliar os serviços prestados pelas emprêsas da Organização Light no Brasil.

PASTA PERDIDA

Perdeu-se uma pasta de couro, nas imediações da Pça. Mauá, sábado, p. p., dia 21 do corrente, contendo vários documentos, inclusive identidade, carteira de motorista e talões de cheques.

Gratifica-se a quem entregar na Rua Evaristo da Veiga, 142/44, ao sr. Mário.

DINÂMICA DA PERSONALIDADE

Um curso intensivo sôbre Dinâmica da Personalidade se iniciará, sob orientação da psicóloga Euridice de Freitas, no dia 1.º de julho e terminará a 9 de outubro.

As inscrições, 70 no máximo, serão aceitas até o próximo dia 30, na parte da tarde, na Rua da Candelária, 6 — 3.º andar. Trinta aulas serão dadas, a pessoas que tenham curso ginasial e mais de 18 anos, às têrças e quintas-feiras, das 9 às 10 horas, na Avenida 13 de Maio, 23 — 12.º andar.

Federação Nacional dos Trabalhadores em Transportes Marítimos e Fluviais

EDITAL DE CONVOCAÇÃO

A Diretoria da Federação Nacional dos Trabalhadores em Transportes Marítimos e Fluviais convoca os Senhores Conselheiros para a reunião ORDINÁRIA que realizar-se-á no próximo dia 25, às 16 e 17 horas, respectivamente, em primeira e segunda Convocação, em sua sede social, sita na Rua Camerino n.º 128 — 11.º andar, com a seguinte

ORDEM DO DIA

Apresentação da Previsão Orçamentária para o exercício de 1959 bem como, a sua discussão e aprovação, juntamente com o Parecer do Conselho Fiscal.

Rio de Janeiro, 19 de junho de 1958.

(as.) Vicente Alvarez — Secretário.

Sindicato Nacional dos Comissários da Marinha Mercante

EDITAL DE CONVOCAÇÃO

ASSEMBLE'IA GERAL ORDINÁRIA

Ficam, pelo presente, convocados todos os associados em pleno gôzo de seus direitos sindicais para se reunirem em Assembléia Geral Ordinária, na próxima quarta-feira, dia 25 do mês em curso, em nossa sede social, à rua do Ouvidor, 32, 1.º andar, salas 2 e 3, em primeira convocação às 13 horas, e em segunda e última convocação às 16 horas, para tomarem conhecimento e deliberarem sôbre a seguinte,

ORDEM DO DIA

a) leitura e discussão da Ata anterior;

) leitura, discussão e aprovação da Previsão Orçamentária para 1959

Rio de Janeiro, 14 de junho de 1958

Irene F. Farias — Secretária p/ Aparicio Alves do Amaral — Presidente

Sindicato Nacional dos Oficiais de Máquinas da Marinha Mercante

ASSEMBLE'IA GERAL ORDINÁRIA

Pelo presente edital ficam convocados todos os associados em pleno gôzo de seus direitos sindicais para se reunirem em assembléia geral ordinária, no próximo dia 27 do corrente, sexta-feira, às 17 e 18 horas, respectivamente em 1.ª e 2.ª convocações, com a seguinte ordem do dia:

1 — Leitura e discussão da ata da assembléia anterior;

2 — Leitura, discussão e votação da proposta orçamentária para o exercício de 1959 e o respectivo parecer do Conselho Fiscal.

Rio, 24/6/58

(a) Tulio Ferrari — Secretário em Exercício.

10 mêses
Passagens a crédito no Lóide Aéreo! 10 pagamentos mensais; nenhum acréscimo.
credi Lóide

sua última oportunidade para ver
Pega Fogo
NO MESMO PROGRAMA: "O PROTOCOLO" DE MACHADO DE ASSIS
DESPEDIDA DO TEATRO CACILDA BECKER
TEATRO DULCINA — RES. TEL. 32-5817
5 ÚLTIMOS DIAS
Hoje, às 21 horas — Amanhã última vesp. a preços reduzidos

Definitivamente última semana
CALÚNIA
CIA. TÔNIA-CELI-AUTRAN
TEATRO MESBLA — TEL.: 22-7622
Hoje, às 21 horas — Amanhã vesp. a preços reduzidos a preços reduzidos

tire a mascara doutor!
de Lídia Monserrat
TEATRO REAL DE COMÉDIA
LEDA VALLE · WEBER MORAES · RODOLFO ARENA · ANGELITO MELLO
JORGE DÓRIA
Direção de ABDIAS DO NASCIMENTO
teatro SÃO JORGE
RUA DO CATETE 338
Hoje, às 21 horas — Amanhã vesp. a preços reduzidos
RUA CATETE, 338 — Proibido até 18 anos

TEATRO COPACABANA
"OS ARTISTAS UNIDOS"
com MORINEAU apresentam
GIGI
de COLETE — NO PAPEL TITULO
SUZANA FREIRE
atriz do teatro e cinema argentinos
Direção de LUCA DE TENA
HOJE, às 21,30 horas — Res. tel. 57-1818 (Ramal Teatro)

ÚLTIMAS SEMANAS
30 MIL PESSOAS ASSISTIRAM E APLAUDIRAM
PEGUEI UM ITA no NORTE
teatro RECREIO
SONIA MAMED — ZELIA HOFFMAN — Magalhães Graça —
RESERVAS: Rua Santa Luzia 799 — loja B — Telefone: 52-3008 e Castelo Arte — Av. Erasmo Braga, 227 — Telefone: 22-3437.
HOJE, às 20 e 22 horas
VESPERAIS às 5as., Sábs e Doms. com preços reduzidos

Teatros e Boites
Programa para sua Noite

SANDRO APRESENTA
Só 2 semanas
O diário de Anne Frank
com DALIA PALMA — FELIPE CARONE
Dir. ANTUNES FILHO — HOJE, às 21 horas — Amanhã, vesp. com 50% de abatimento
no TEATRO CARLOS GOMES
Res. — 22-7581

Fred's
RESERVAS: 57-9789
Hoje e tôdas as noites
"DORIS E ROSSIE"
GRANDE ORQUESTRA CASINO DE SEVILHA
GARY GILBERT — MARIA HELENA RAPOSO

BOITE ARPÈGE
APRESENTA HOJE E TÔDAS AS NOITES
WALDIR CALMON
(O melhor conjunto de 57)
com as "ladies-crooners": Carlos Baroni, Maria Helena, Malena Rodrigues e o cantor FERNANDO BARRETO e ainda o ritmo gostoso de FERNANDO GALLO
Rua Gustavo Sampaio, 840-A — Leme
AR REFRIGERADO PERFEITO

NO CLUB 36
SERGE RODE
o jovem 'troubadour" da canção francesa
Tôdas as noites, três "shows", "drinks" e jantares a partir das 18 horas. Rua Rodolfo Dantas, esquina de Carvalho de Mendonça — Telefone: 37-4790.

JIRAU
TÔDAS AS NOITES
Jantar das 20 às 24 hs. com especialidades culinárias de SYLVIA AUTUORI
às 23 horas — apresentação de
HELENA (simpatia) DE LIMA
e Miguel Nobre ao piano
RUA RODOLFO DANTAS, 91-A — TEL.: 57-5738

Agora horário integral com todos os serviços
das 9,30
às 17 horas
nas 14 agências cariocas do
BANCO DE CRÉDITO REAL DE MINAS GERAIS S.A.
Participamos aos nossos Clientes e Amigos que já está em vigor o novo horário comum à nossa Sucursal no Rio de Janeiro e às 13 Agências que mantemos para melhor servir à população do Distrito Federal: de 2.ª a 6.ª feira, das 9,30 às 17 horas, e aos Sábados, das 9 às 11 horas.
BANCO DE CRÉDITO REAL DE MINAS GERAIS S.A.
— 68 anos a serviço do Brasil
SUCURSAL NO DISTRITO FEDERAL: Av. Rio Branco, 116
AGÊNCIAS:
Alfândega — Rua da Alfândega, 295
Camerino — Rua Camerino, 11
Campo Grande — Rua Dr. Augusto Vasconcelos, 120-A
Catete — Rua do Catete, 276
Copacabana — Av. N. S. Copacabana, 698-A
Ilha do Governador — Av. Paranapuã, 2.145
Ipanema — Rua Vde. Pirajá, 462-B
Madureira — Estrada da Portela, 45-A
Mem de Sá — Av. Mem de Sá, 291
México — Rua México, 70
Pça. da Bandeira — Rua Mariz e Barros, 76-A
Ramos — Rua Uranos, 987
Vd. Inhaúma — Rua Visconde de Inhaúma, 74

PRIMEIRO PLANO — P. M. C.

Bolas de Sabão

O «CÓDIGO do Fumante», de Sacha Gutry, publicado entre outros papéis póstumos:

Art. 1.º — O fumo é um veneno.

Art. 2.º — E daí?

Art. 3.º — Entre outras virtudes, o fumo concede àquele que fuma uma grande indulgência, de que se beneficia quem não fuma. O fumante, com efeito, dá a seus contemporâneos tôda a liberdade, e jamais se queixará que, diante dêle, não se fume.

Art. 4.º — Você tem perfeitamente o direito de dizer a um fumante que êle fuma demais — desde que êle fume do seu.

Art. 5.º — Não fumar o fumo dos outros sob pretexto de não fumar.

◊ ♦ ◊

DE UMA crônica de Marcos André, publicada há poucos dias no «Globo», peço licença para reimprimir uma pequena cena, que se passa em Roma: «Um dia compareci a um elegantíssimo jantar no qual havia, entre duquesas, princesas e marquesas presentes, pelo menos seis que tinham sido grandes amores do galantíssimo Galeazzo Ciano. Foi logo, logo depois da guerra, e a Itália já lutava corajosamente por se erguer, tentando esquecer os dias de amargura, na tenacidade do trabalho que iria fazê-la surgir de novo brilhante, causando inveja alguns de seus vencedores... Evitava-se falar em política com temor de «gaffes». Mas, no jantar, o jovem D. Filippo Príncipe Orsini, franco e sincero, fêz uma alusão a Ciano. Todos mudaram, ràpidamente, de conversa. Dentro de mais alguns minutos, Filippo Orsini tornou a falar em Ciano. A mesma atitude dos convivas. Todos se puseram a falar ao mesmo tempo, sôbre os mais variados assuntos, tentando abafar o nome de Ciano. Foi quando a bela e elegantíssima marquesa de F. S., irritada com tanta «cautela», franca, «outspoken» como era, disse em voz alta: «Il paraît que je suis la seule femme ici qui a couché avec Ciano!».

◊ ♦ ◊

UM VELHO de 60 anos, na França, conseguiu juntar uma fortuna em um ano, vendendo coelhos a sitiantes e pequenos fazendeiros. O «golpista» se fazia passar por coronel do Exército e, pela aritmética, provava aos incautos que êstes ficariam ràpidamente ricos com a reprodução de seus coelhos de raça, baseando nesses cálculos o preço exagerado que cobrava pelos animais. Comentando o «golpe» do «coelho», concluí o cronista parisiense Philippe de Baleine: «Essa história nos faz provar, ao contrário do que lamentam tantos oficiais superiores, que o prestígio do Exército continua forte na França. Só um coronel pode ainda ter êxito ao procurar vender onze coelhas e um coelho por 150.000 francos. Não se pode estar certo de que um bispo pudesse obter apenas a metade dêsse preço, com exceção talvez das regiões muito piedosas como a Vendéia».

◊ ♦ ◊

QUANDO a jovem acordou para o café, disse-lhe a mãe:

— Minha filha, seu noivo te trouxe para casa muito tarde na noite passada...

— Desculpe, mamãe... Mas acho que não fizemos muito barulho...

— Não fizeram barulho nenhum. É justamente isso, minha filha, que está me preocupando.

VIDA DIPLOMÁTICA — Pomona Politis

A Prova Mais Cêdo Por Causa do Jôgo

O PRESIDENTE da República convidou o chanceler Macedo Soares a participar do almôço que ofereceu aos embaixadores de todos os países do hemisfério.

♦

OS RAPAZES do Curso Rio Branco estão em prova. Ontem para que os mesmos pudessem ouvir o jôgo Brasil x França, o professor de Direito Internacional, secretário Geraldo Eulálio do Nascimento Silva permitiu que a prova tivesse início às 13 ao invés de 15 horas.

♦

O EMBAIXADOR da Grécia e senhora George Argyropoulos convidaram o secretário e senhora Airton Diniz a almoçar hoje a bordo do navio grego "Athinai" que chega de Buenos Aires com destino ao Mediterrâneo.

♦

DESDE sábado, está entre nós o sr. Oswaldo Trejo, nomeado Primeiro Secretário da Embaixada da Venezuela, no Rio de Janeiro. Com apenas 30 anos, o sr. Trejo é um dos grandes contistas da Venezuela, tendo publicado vários livros entre os quais se destacam: "Os Quatro Pés", "Escutando ao Idiota", (editado em Paris); "Conto da Primeira Esquina e "Aspásia Tinha Nome de Corteна".

♦

O EMBAIXADOR do Chile e a senhora Raul Bazán Dávila reuniram em um jantar de despedidas ao ministro e sra. Rafael Urdaneta e ao secretário e sra. Ayrton Diniz um grupo muito simpático formado pelas seguintes pessoas: Embaixador do Peru, sr. Carlos Echecopar Herce; Embaixador de Portugal e sra. Manuel Farrajota Rocheta; ministro e sra. José Augusto de Macedo Soares; min. e sra. Fernando Ramos de Alencar (era usando um sari azul adaptado à linha saco); min. e sra. Pastor Román Larrain; Encarregado dos Negócios da Colômbia e sra. German Velenzuela Samper; ministro e sra. Temístocles Cavalcanti; conselheiro da Embaixada do Chile e sra. Alejandro Jara-Lazcano; conselheiro e sra. Manuel Antônio Maria Pimentel Brandão; o secretário e sra. Geraldo Eulálio do Nascimento e Silva; sra. Fernando César de Bitencourt Berenguer; secretário Jorge Barriga Blanco; cônsul José Bonifácio de Andrada; cônsul Carlos Cunha Bueno e sua senhora e os colunistas e sra. Ibrahim Sued; o sr. e sra. Mario Colisa Pittaluga; o sr. e sra. Regina Coelho Lisboa; o sr. e sra. Jean Manzon e outros.

♦

DIZEM que o Embaixador da Turquia, senhor Sefkati Istinyeli, alugará o apartamento do ministro Ilmar Penna Marinho, ao lado do Copacabana Palace.

♦

OS SIMPÁTICOS Embaixadores da República Dominicana, sr. e sra. J. M. Sanz Lajara, receberam ontem (infelizmente não pudemos comparecer) para um jantar informal ao qual compareceram a. "Malagon Sisters", dominicanas e filhas do antigo diplomata daquela República amiga.

♦

ESTÁ no Rio, hospedada no Copacabana, a Embaixatriz do Canadá na Argentina, sra. Madeleine Picard, em companhia de seu filho.

♦

O CONSELHEIRO da Embaixada da Bélgica e sra. Alexandre Paternotte de La Vaillée receberão amanhã, para um jantar ("black-tie") em homenagem aos simpáticos Embaixadores de Portugal, sr. e sra. Manuel Farrajota Rocheta.

♦

E LOGO mais, são os marquêses d'Ajeta, Embaixadores da Itália, quem oferecerão um jantar ao príncipe dom João de Orleans e Bragança e à princesa dona Fátima de Orleans e Bragança, também "black-tie".

♦

TODOS os chefes de missões diplomáticas estrangeiras aqui acreditados comparecerão à inauguração das Obras do Govêrno, em Brasília, segunda-feira, dia 30.

♦

COM A mudança do Govêrno do Chile, anunciada para setembro vindouro, alguns amigos dos Embaixadores Raul Bazán Dávila andam apreensivos em perdê-los.

♦

CORREM rumores de que o simpático conselheiro Manuel Antônio Maria Pimentel Brandão teria pedido pôsto em Bruxelas.

♦

ALIAS, uma série de diplomatas atualmente na Secretaria Geral, entre os quais, alguns recentemente promovidos, pediram pôsto no exterior.

♦

A EMBAIXADA da Bélgica patrocina, às 18 horas de hoje, a exibição do filme "Katanga, País do Cobre", no Clube de Engenharia.

♦

A EMBAIXADA e o Consulado Geral da Bolívia convidam a assistir ao festival de poesia do poeta e declamador Rolando Arte Quintanilha, a realizar-se logo mais, às 21 horas, no auditório da ABI.

SOCIEDADE — Jean Pouchard

Soninha Chega Hoje
Importância de Portinari Inaugura Duas Vêzes Bienal

A segunda colocada no concurso "Rainha das Américas", promovido pela Prefeitura de Miami, chega hoje, ao Rio

ATENÇÃO, meus colegas da reportagem: "A srta. Maria Sônia Soares de Araújo, segunda colocada no concurso "Rainha das Américas", chegará hoje, às 11,30, no Galeão. Soninha recebeu vários convites para atuar como manequim profissional lá nos "States", mas não aceitou. Ela vem pela Real.

♥

COM quase 15 dias de atraso, chegaram à capital mexicana os quadros do pintor Cândido Portinari, que deverão tomar parte na Bienal ora em realização na terra do saudoso muralista Diogo de Rivera. Como a Bienal já foi inaugurada e o nosso Portinari é o único convidado de honra, — tem a designação de uma sala especial para a exposição dos seus trabalhos — sucederá na próxima sexta-feira uma segunda abertura oficial. Por tudo isso, vocês podem tirar uma idéia da fama que êste brasileiro dos pincéis desfruta no estrangeiro.

♥

SÁBADO, o Clube dos Caiçaras estará aniversariando com uma noitada em estado de "black-tie". Um "show" de Silveira Sampaio e a posse da nova diretoria também funcionarão no programa do acontecimento.

♥

UMA intervenção cirúrgica acaba de adiar "sine die" a programada visita do do Presidente da Colômbia, Alberto Lleras Camargo, ao Brasil. Como é óbvio ficam canceladas tôdas as recepções que o Itamarati havia idealizado para homenagear o Presidente colombiano.

♥

AMANHÃ, o gal. Joaquim Alves Bastos estará tomando posse da Presidência do Clube Militar. À noite sucederá uma noitada de gala.

♥

A FABULOSA bailarina Tamara Toumanova estará funcionando no próximo dia 30, no Teatro Municipal. Aconselho aos amantes desta arte a não perderem o acontecimento. Tamara é como vinho: seu rosto vai envelhecendo e sua técnica cada vez mais perfeita.

♥

A "MISS Pernambuco" foi a um coquetel no apartamento do sr. Jorginho Guinle e agora está relutando para atender a novos convites. O que foi que você fêz com a menina, Jorginho?

♥

O NOVO romance da senhorita Marly Belham é o Dirceu...

♥

NO próximo sábado, serão entregues em sessão solene na Academia Brasileira de Letras, os prêmios literários aos melhores trabalhos de 1957. A coisa está assim distribuida: "Prêmio Machado de Assis" para Raquel de Queiroz, pelo conjunto de obra: "Prêmio Coelho Neto" para Antônio Olavo Pereira, pelo romance "Marcoré"; "Prêmio Carlos de Laet" para Lêdo Ivo, pelo seu livro de crônicas "A Cidade e os Dias"; "Prêmio Joaquim Nabuco" para João Camilo de Oliveira Tôrres pelo volume "A Democracia Coroada": "Prêmio Júlia Lopes de Almeida" para Consuelo dos Reis, pelo seu romance "A Amazona"; "Prêmio Cláudio de Sousa" para Luís Jardim, pela peça "Israel do Sertão". Alguns trabalhos não premiados estão provocando comentários.

♥

NO domingo, procedente do Havaí, chegou a S. Francisco da Califórnia, o Xá do Irã, que vai circular uns quatro dias por lá. O Xá foi recebido por sua irmã, a princesa Fatemeh que atualmente se encontra nos "States" visitando parentes de seu marido que é de origem americana.

♥

SEGUNDA-FEIRA próxima é o dia marcado para a entrega das credenciais do novo Embaixador de Portugal no Brasil, sr. Manoel Rocheta. Como se sabe êste acontecimento marcará a inauguração do Palácio da Alvorada, em Brasília.

♥

A GRACIOSA srta. Eliane Pitanguy anda de namoricos com o jovem Eduardo Borges de Andrade.

♥

INFELIZMENTE, um resfriado inesperado impediu-me de comparecer ao "Desfile Bangu" do último sábado no Automóvel Clube de Minas Gerais. Mas, soube que a coisa foi um sucesso e a bonita srta. Nilza Pimenta, foi escolhida "Miss Elegante Bangu de Belo Horizonte", ficando com o segundo lugar a não menos espetacular srta. Ana Lúcia Pádua.

♥

O ACONTECIMENTO caipira da semana será positivamente a noitada de São Pedro, que sucederá no Lagoinha Country Club. Estarei presidindo ao juri que escolherá a "Caipira do Ano".

♥

POR hoje é só. Daqui a pouco estarei apresentando "A Continental na Sociedade" (A moda das unhas postiças pegou mesmo). Tchau.

A BONITA «Miss» Bahia, srta. Ana Maria Carvalho, uma das meninas de maior classe do concurso de «Miss» Brasil, será homenageada logo mais com um coquetel na residência do casal Antônio Vieira de Melo. Detalhes depois

GIACOMO RONDINELLA

Mais uma atração para o Fred's

MADRUGADA — Mister Eco

"Seu" Frederico

"SEU" FREDERICO, nordestino largado, bonachão e de dinheiro grande, tinha o seu negócio que era apenas de combustíveis e lubrificação, progredindo, na evolução dos tempos, em aceleração hidramática. Um dia, "seu" Frederico montou mais um posto de abastecimento para automóveis e, se a prosperidade o procurava em ritmo de motor à explosão, certo seria instalar um escritório condigno para recebê-la. E planejou o que deveria ser luxuoso recanto para os clientes do extra-motor-oil, do xampú motorizado e das bombeadas de gasolina em tôda a sua escala cromática.

O escritório do "seu" Frederico saiu grande demais. Suntuoso demais para sala-de-espera de salão de beleza para automóveis. Mais parecia uma "boite". Era isso mesmo. Aquilo era uma "boite". E do escritório para o "night-club" foi apenas uma questão de colocar o luminoso na fachada, convocar músicos e cantores e instalar uma cozinha. Uisque, "seu" Frederico já tinha lá dentro, em quantidade, que êle era de farto receber.

POUCA GENTE tomou conhecimento da "boite" do "seu" Frederico. Divertia-se "seu" Frederico — é verdade — mas, à maneira da gente nordestina, "seu" Frederico matutava. Estava faltando alguma coisa para encher a casa. Disseram a "seu" Frederico que o importante em "boite" é apresentar atrações. "Seu" Frederico meteu mãos à obra e contratou a primeira. Melhorou. A segunda, e já foi muito melhor. "Seu" Frederico tomou embalagem e contratou uma série de atrações para todos os gostos e de todos os preços. Hoje, tantas atrações apresenta a "boite" do "seu" Frederico que mal sobra tempo para os garçons servirem as mesas.

A "boite" do "seu" Frederico, atualmente, é das de maior frequência. Do público mais variado, por isso mesmo evitando o encontro obrigatório com caras cativas de tôdas as "boites" Todos se divertem na "boite" do "seu" Frederico. Fregueses, músicos, artistas e garçóes. Quem mais se diverte, entretanto, é o próprio "seu" Frederico. O negócio é não parar — diz êle. E fez de contratar atrações o seu "hobby", recebendo em mesa grande os agentes de artistas, que lhe mostram fotos e folhetos publicitários dos agenciados. E "seu" Frederico, entre uma consulta e outra, vai contratando, indiferentemente ao que possa acontecer.

CAPRICHO de homem rico — direis — talvez com alguma dose de razão. O certo, porém, é que êsse capricho está dando certo porque se refletindo em bons lucros para "seu" Frederico e desassossêgo para os concorrentes sem coragem. E "seu" Frederico não perde a bonhomia. Rodeado e procurado, continua com o seu jeitão largado de nordestino bonachão, inquirindo do freguês da "boite" sôbre a qualidade da comida:

— Que tal o "bocão"?

E se o freguês fôr de dar trelas e muito conversar, será fatalmente convidado para um fim-de-semana em sua aprazível vivenda de Jurujuba. Porque "seu" Frederico resolveu definitivamente divertir-se. Ganhando mais, ora!

— • —

Couvert

• O "couvert" de hoje é de protesto. Contra Messieurs Zagalô, Pelé, Vavá, Didi e Garrinchá. Por terem estragado o augusto "Bôlo" de Mister Eco, que era de quatro a zero. "Francamente", isso não é coisa que se faça. • Em tempo: pelo "baile" de ontem, perdoai, por enquanto, as besteiras e as molecagens do "comentarista" Leônidas da Silva. Somos vice-campeões. Já. Françamente, ein?

RÁDIO E TV — Nestor de Holanda

Inspiração Gramatical

CLARO que não sou nem exijo que os outros sejam filólogos. Ninguém deve desejar aos outros o que não quer para si. Seria demais, mesmo, que sòmente puristas requintados ocupassem os microfones e as câmaras. O próprio rádio é tão errado que, sendo masculino, permite que o chamem "a" Rádio Nacional, "a" Globo, "a" Ministério da Educação etc. E a televisão usa "câmera" quando sempre tivemos, em bom português, a palavra "câmara", de origem grega ("kamára") e que veio pelo latim "camara".

Mas não é exagêro pedir que as estações de televisão e rádio só confiem seus microfones a indivíduos que saibam um pouco da arte de não dizer besteiras. Que diabo! A TV e o rádio vão às massas incultas. Penetram em multidões pouco alfabetizadas. "Somos um povo semi-analfabetizado", como escreveu, certa vez o beletrista Max Gold. E quanto maior número de tolices mais desaprendem os que ouvem rádio ou assistem à televisão.

Essa lengalenga vem a propósito de uma conversa com meu amigo Murilo Néri, animador de programas do Canal da Urca Rapaz estudioso, pesquisador, esforçado, o bom Murilo me disse que, diante de qualquer dúvida, consulta o livro dos profs Luiz Autuori e Osvaldo Proença Gomes, editado pelo excelente Carlinhos Ribeiro Como não possuía a obra, tratei de adquiri-la também, doido para errar o menos possível. Em rápido exame, vi que se tratava, de fato, de trabalho esplêndido. E a primeira grande descoberta que fiz foi que quem nasce em Vitória de Santo Antão é antonense, o que me deixou meio tonto, pois eu me sentia vitoriense até outro dia..

De qualquer maneira, senti-me gramàticalmente inspirado, e, nesse estado de graça, fui assistir à televisão. Resultado: a primeira figurinha difícil com quem topei foi o camarada Ibrahim Sued, no programa "Sem censura", a conceder entrevista a Carlos Thiré. O Ibrahim por si só, já exerce profissão que não existe na língua portuguêsa: a de "colunista" E. durante alguns minutos da entrevista, disse dez vêzes seguidas a palavra "absolutamente", mas sem empregar, de maneira correta, ao menos uma vez, êsse advérbio de modo. Porque "absolutamente" quer dizer "de maneira ilimitada sem restrições, incondicional etc" O Ibrahim, porém, emprega a coisa como se fôsse uma negativa. Resultado: durante dez vêzes, êle não disse "sim" nem "não". Por exemplo: Carlos Thiré lhe perguntou se o governador Jânio Quadros era elegante. Êle respondeu: "— Absolutamente" E ficamos sem saber se o sr. Jânio é ou não elegante.

NOVELISTA

Aparecida Meneses (PRG-3)

O locutor Nelson Soares, na "Reportagem da roupa feita", domingo, às 19,40, na Tupi, falou em "mandato" de segurança. Por sua vez, não sabe que "mandado" é ordem escrita, emanada de autoridade pública, e que "mandato" é procuração, representação etc.

Poucos minutos depois, uma locutora anunciou determinado artigo. E disse:

— Pode ser encontrado nas côres branco, vermelho, amarelo...

Lembrou-me a conhecidíssima brincadeira:

— Qual a côr do leite da vaca preta?

— Branco.

— Não. A côr é branca.

Durante o "Festival de filmes", da TV-Rio, um locutor falava em determinada película produzida na Índia. E chamava o celulóide de "filme hincu", ignorando por conseguinte, que hindu é do Hindustão.

Meu bom amigo Flávio Cavalcanti, no "Noite de gala", depois de realizar ótimo programa com o engraxate Raimundinho, e de lhe conseguir escola de graça, mandou que o menino pedisse o "prefixo" ao maestro Borba no fim da audição. Também não se lembrou de que o "prefixo" vem antes e que, para o final, seria o "sufixo"

Finalmente o locutor Hilton Gomes, descrevendo as "passarelas" armadas no Maracanãzinho, sábado, para o desfile das "misses", afirmou, com aquela voz de telejornal:

— As "passarelas" estão divididas em três partes: a reta, a curva e a retilínea.

Com não sei a diferença entre a retilínea e a reta, pois são igualmente escassos meus conhecimentos de geometria, fiquei com mêdo de que alguma beldade caísse das "passarelas".

E qualquer reclamação contra essas corrigendas devem ser encaminhadas a Murilo Néri, o qual me indicou o livro gramatical que tanto me inspirou, embora eu houvesse descoberto, no mesmo, que era antonense de nascença e não sabia.

Célia Biar, Maria Pompeu e Paulo Padilha, numa cena de "Quartos Separados", que vai estrear em 4 de julho na Maison de France, sob a direção de Fernando Tôrres. "Treze à Mesa", de Sauvajon, continuará em cartaz até domingo próximo

TEATRO — Paulo Francis

Complexidade e Diversidade

EXPLICAR o aparecimento do grande artista é pràticamente impossível, senão depois do fato consumado, a menos que aceitemos como científica a tese marxista do "acidente" biológico. Mas existem pontos de contato, denominadores comuns e afinidades de resultados em todos os eleitos. Um dêsses é a impressão de diversidade e de complexidade.

Quando "Édipo", de Sófocles, pronuncia um discurso de compreensão e solidariedade, na abertura da peça, prometendo resolver os problemas do povo de Tebas, diante da calamidade das pragas, como já solucionara o enigma da esfinge — uma atitude òbviamente louvável — já percebemos nêle a possibilidade do assassino. Uma análise textual do trecho revela isso, sem que percamos, entretanto, o equilíbrio de aparência e realidade que há no propósito e conduta da personagem. Sentimos na afeição real de "Édipo" uma carga de orgulho, de possessividade que, se contrariada, poderia transformar aquela fala num desabafo de ódio e violência. É o que acontece, posteriormente, na peça. As dúvidas e terrores da personagem são forçadas por "Tiresias". "Édipo" insulta, pesadamente, o ancião, para defender-se. Mas, aqui, por outro lado, notamos em seu comportamento uma dignidade de criatura humana ultrajada, uma pungência de sensibilidade que nos desperta identificação e pena. O jôgo de opostos de Sófocles, sua dialética, é onipresente nas tragédias. E é testado em uma diversidade de situações humanas, sofre tôda espécie de contrastes e de mudanças de ângulo de visão. Equivale a um mundo de sensações, sentimentos e pensamentos sintetizados numa ação, narrado por uma trama, respeitando unidades que Aristóteles descobriu no processo.

•

SÓFOCLES é, talvez, um exemplo extremo de genialidade, no tocante a resultado. Mas, em essência, sua complexidade e diversidade pertencem a todos os grandes artistas. O que dissemos dêle pode ser observado em Shakespeare, Racine, Shaw etc., embora em contextos totalmente diferentes. O criticismo histórico pode clarificar para nós a variedade de perspectivas, é para isso, principalmente, que existe. Há, porém, um elemento inexplicável para a crítica, que é essa totalidade de visão, manifestada esteticamente pelo artista de gênio, que reaparece sempre inalterada, em base, em qualquer época. Os novos críticos americanos construiram dessa paridade uma doutrina de religiosismo estético, onde sòmente a obra de arte existe, sem sentido que não o estrutural, sem objetivo que não o sensorial, o que é, entretanto, limitar a validade social da arte, transformá-la em objeto de ritual cabalístico, reservado a uma minoria de eleitos.

E há um outro aspecto nesses artistas que deixa muitos críticos perplexos. É o da diferença frequente entre indivíduo e obra. Será possível que Sófocles, um respeitável cidadão de Atenas, tivesse consciência plena do conteúdo de suas tragédias? A negação total do humano na terra, redimível apenas pela intrusão do divino? Tôda arte é, por certo, um processo de conscientização do inconsciente, mas até que ponto o artista compreende a si próprio fora do ato de criação, ninguém pode dizer com certeza. Sófocles não serve, talvez, de exemplo, pois não podemos precisar com clareza as condições em que viveu, suas idéias etc. Mas os modernos não lhe ficam atrás. Shaw, homem público, socialista, é um poço de contradições. Quem escreveu "Heartbreak House", não poderia, evidentemente, cantar as glórias de Stalin, aceitar o paraíso de crianças na terra, que é a substância da propaganda russa. Os heróis do dramaturgo, depois de despidos da retórica shawiana, são vítimas das mais ignominiosas fraquezas humanas. E, no entanto, êle acreditava (ainda que por pouco tempo, quase sempre) em gente como Roosevelt, Mussolini, Stalin etc., dava-lhes a estatura de super-homens.

•

ELIOT é outro que pode servir-nos de exemplo dessa disparidade entre homem e criação artística. Ninguém mais respeitável do que êle, no pior sentido do têrmo: monarquista, anglicano, xenófobo, antijudeu etc. Qualquer tia provinciana da Nova Inglaterra, ou qualquer lacaio do lacaio do lacaio de Elizabeth da Inglaterra poderia tomar chá com o poeta, e trocar idéias sôbre a maneira como as elites devem dirigir o mundo. Mas a poesia de Eliot é outra coisa. Ao contrário de seus ensaios, que são uma racionalização nem sempre brilhante de preconceitos indefensáveis, lògicamente, os poemas afirmam uma fé de desespêro no destino humano, que nenhuma posição ética poderia coibir. Se o mundo de reis e rainhas, de escravos e senhores etc., com que o poeta sonha, não estivesse em processo de desintegração, se voltasse a existir em sua plenitude, o desespêro de Eliot — é o que sentimos e por isso podemos admirá-lo — continuaria o mesmo; mudaria sòmente de contexto, de objetivo. Kafka, um artista menor do que Eliot, porém, no mesmo nível de grandeza, compreendeu isso, em relação a si próprio. Dizia que a mão do diabo o agarrava, quando começava a escrever, e o fazia conscientizar elementos de experiência que, fora da mesa de trabalho, não admitiria para si próprio, pois eram radicalmente contrários às suas convicções conservadoras. Eliot não admite coisa alguma, pelo fato de ser um poeta na linha dos "novos críticos" (de quem, aliás, é um dos santos patronos); não está interessado em exames psicológicos de sua obra, o que não impede, entretanto, que nós façamos isso por êle, chegando a essas conclusões estarrecedoras. (*Continua*).

Itinerário

INAUGURADA, domingo, em Campos a Rádio Jornal Fluminense sob a direção de Hernon Viana • Estréia de "Calvário materno", Norka Smith Ribeiro Fortes e Miguel Rosemberg. • "Nas asas da música" às 20,55, na Tamoio, em seleções de Ney Hamilton. • Regressou ao Rio o cantor Nelson Gonçalves, que se achava em gôzo de férias e em excursão pelo interior do país • As "Malagon Sisters" voltarão a atuar na TV-Tupi, às 22,30. • Pernambuco de Oliveira lançará "Decorações", programa feminino, às 18,25, na TV-Tupi. • Alfredo Souto de Almeida, também no Canal 13 entrevistará, às 18,55, a gravadora Fayga Ostrower e a fotógrafa Betty Morris. • Norminha Benguel voltará ao "Carrosel", às 21,05, igualmente na TV-13. • No mesmo canal às 20,05, estréia de "Copacabana Show" um musical. • E finalmente a atriz Aliomar de Matos, domingo, no Teatro de Equipe, se dirigia à própria "czarina", tratando-a de "Sua Majestade", em lugar de Vossa Majestade. Culpado da emenda: Murilo Néri.

HOJE, NA TELEVISÃO

CANAL 6 — 12,00: Melodia; 13,00: Almôço com as estrêlas; 13,20: Esportes TV; 13,30: Tele-vespertino; 14,00: Musical; 14,30: — Colégio do Ar; — 15,00 — Boa tarde; 16,10: Eles Merecem nosso cuidado; 16,30: História em quadrinhos; 17,00: Sessão das cinco. 18,00: Lar, doce lar; 19,00: Sugestões de arquitetura e decorações; 19,30: — Circo: 20,00: Repórter Esso; 20,20: Tele-testes; 20,40: Sonhos musicais; 21,10: Dorival Caimmi; 21,30: Encontro entre amigos; 21,50: Malagon Sisters; 22,20: Reportagem; 22,40: Filme de longa metragem.

CANAL 13: 17,15: Cine Variedades; 18,25: Decorações; 18,55: Roteiro das artes; 19,20: Retalhos do Nordeste; 19,50: Informativo; 20,05: Copacabana-Show; 20,30: Calouros em desfile; 21,05: — Calouros em desfile; 21,05 — Carrossel; 21,50: — Congresso em revista; 22,15: Rádio Ministério da Educação; 23,05 Atrações Mauá.

PINTORES PAULISTAS

Os expositores Rebolo Gonzalez, Zanini, Marysia Portinari, Osvaldo de Andrade e Maranca

ARTES — Antônio Bento

Portinari na Bienal do México

SÓ ONTEM chegaram ao seu destino os quadros de Portinari enviados para a I Bienal do México. A demora deve-se, em primeiro lugar, às complicações burocráticas da Alfândega brasileira que, por incrível que pareça, tem a mania de ver em cada jogador brasileiro um contrabandista. Depois de vencidas tôdas as dificuldades, os trabalhos do nosso grande pintor conseguiram afinal ser embarcados por via aérea, no comêço dêste mês. Mas o avião que os transportava interrompeu a viagem, de modo que não foi possível fazê-los chegar ao México antes da inauguração da Bienal.

Falando-nos ontem, sôbre a sua ausência forçada, disse-nos Portinari:

— Recebi há três dias comunicação do s. Salas Anzures, organizador da Bienal, comunicando-me que os meus trabalhos não haviam chegado ao seu país até a semana passada. Felizmente, no dia seguinte, um telegrama do México, noticiava a entrega à Alfândega de Vera-Cruz dos meus quadros e desenhos.

Lamento o que aconteceu, — prosseguiu o artista — pois não tendo podido, por motivo de fôrça maior seguir para a capital mexicana, a fim de participar do júri de premiação da Bienal, era desejo que pelo menos as minhas obras lá estivessem, no dia de inauguração da mostra".

SEGUNDO ainda se anuncia, a "Sala Especial Portinari" será inaugurada solenemente, depois-de-amanhã, constituindo uma das atrações da Bienal do México, pelo interêsse que naturalmente despertará nesse país.

Exposição de "Pintores Paulistas"

INAUGURA-SE numa dependência do Instituto Tecnicológico da Aeronáutica de São José Campos a mostra, de que participam inúmeros pintores da nova e da velha geração paulista, entre os quais: A. Della Nina, A. Ianelli, Bruno L., Clóvis Graciano, Enzo P., Flávio de Carvalho, G. de Angelis, Ítalo Cencini, L. Matoso, Maria Antonieta de S. B. Marysia Portinari G., Mário Zanini, Moacir Rocha, Mick Carnicelli, Naotoschi Kinoshita, Osvaldo de Andrade F., P. Maranca, Pola Rezende, Quirino da Silva, Rebolo Gonzalez, Sérgio Milliet, V. Gobis e Z. Autuori.

INSTITUTO DE PREVIDÊNCIA E ASSISTÊNCIA DOS SERVIDORES DO ESTADO

DC — DIVISÃO IMOBILIÁRIA

A Divisão Imobiliária do IPASE comunica aos mutuários a seguir relacionados não ser possível o pagamento dos impostos e taxas incidentes sôbre os imóveis citados, uma vez que ainda não foi providenciado o desmembramento dos impostos, devendo tal medida ser adotada com a máxima urgência.

LOTE "2"

Número — Nome — Endereço
507.— Zuleide Sales Serrão — Rua Alvaro Chaves, 28
401 — Hélio Nathanson Ferreira da Silva — Rua "B", 45
301 — Gonçalo Torrealba — Rua "B" Lote 3 Quadra 1 do B.A. 17279
202 — Luiz Carlos Braga de Carvalho — Rua Gregório Neves, 79
1005 — Dulce Cunha — Rua Barão do Flamengo, 50
302 — Gilea Ferreira — Rua Barata Ribeiro, 344
902 — Enla Moreira Santos — Rua Barata Ribeiro, 621
205 — Mercedes de Souza Medina — Rua Belfort Rôxo, 406
C — 02 — Narciso da Silva Braga — Rua Belfort Rôxo, 406
303 — Carlos Alberto de Andrade Coelho — Rua Carlos de Vasconcelos, 39
403 — Carlos Alberto Monteiro Leite — Rua Carlos Goes, 136
606 — Bernardino José da Cruz — Rua Leopoldo Miguez, 51
1009 — Josias Ludolf Reis — Rua Leopoldo Miguez, 51
802 — Elisa Lucchesi Lopes — Rua Leopoldo Miguez, 140
102 — Maria do Carmo Salles Vieira — Rua Miguel Lemos, 124
201 — Pedro Moreira Goes Monteiro — Rua Miguel Lemos, 123
1002 — Abeilara Fernando de Castro — Rua Miguel Lemos, 123
303 — Glória Cyrillo Bouças — Rua Miguel Lemos 123
304 — Ilka Palma Dias Mallet Soares — Rua Miguel Lemos, 123
201 — Mário Rodrigues Teixeira — Rua Navarro, 159
312 — Antonieta Batista de Morais Gondim — Praia de Botafogo, 360
1022 — Slias Merchede Jorge Chehebe — Praia de Botafogo, 360
1 — Enedina de Azevedo Ferreira — Rua Voluntários da Pátria, 68 — Casa 5
908 — Maria Frejat — Av. N. S. Copacabana, 796
904 — José Euvaldo Peixoto — Rua Bulhões de Carvalho, 619
'03 — Maria do Carmo Marcondes Pereira Lima — Rua Almirante Sadock de Sá, 13.

ASTROLOGIA — Prof. Mirakoff

Trate de Negócios Imobiliários

Hoje 25 — As horas da tarde servirão para iniciar viagem, como também para tratar de negócios imobiliários.

ACONTECERÁ HOJE AO LEITOR:

Seguem-se as possibilidades felizes ou não de hoje com horas e números promissores para os leitores nascidos em quaisquer dia, mês e ano nos períodos abaixo:

PARA OS NASCIDOS

ENTRE 22 DE DEZEMBRO 20 DE JANEIRO

Probabilidades de sucesso em todos os empreendimentos e notícias de recebimentos. 9, 10 e 11; 36, 40 e 47 (horas e números).

ENTRE 21 DE JANEIRO E 18 DE FEVEREIRO

Confusão psíquica, desavenças conjugais e emprêsas malogradas. 1 2 e 4; 10, 20 e 40 (horas e números).

ENTRE 19 DE FEVEREIRO E 20 DE MARÇO

Notícias promissoras, favorabilidades matérias e conquistas amorosas. 12, 13 e 14; 21, 31 e 41 (horas e números).

ENTRE 21 DE MARÇO E 20 DE ABRIL

Dores de cabeça, mal-estar, cansaço, com algumas desinteligências domésticas. A tarde será melhor. 16, 17 e 18; 61, 74 e 81 (horas e números).

ENTRE 21 DE ABRIL E 20 DE MAIO

Notícias promissoras, favorabilidades nas emprêsas comerciais, 1, 4 e 23; 41, 60 e 68 (horas e números).

ENTRE 21 DE MAIO E 21 DE JUNHO

Desperdícios de energias e negócios empatados. A tarde e a noite serão favoráveis em resolução de bons negócios políticos e financeiros, 15, 16 e 19; 61, 1 e 91 (horas e números).

ENTRE 22 DE JUNHO E 22 DE JULHO

Encontros acidentais, notícias de entes queridos e possibilidades de melhorias financeiras, 10 11 e 20; 19, 20 e 28 (horas e números).

ENTRE 23 DE JULHO E 23 DE AGÔSTO

Boas notícias, contradições pela manhã; a tarde será favorável. 7, 18 e 19; 21, 22 e 23 (horas e números).

ENTRE 24 DE AGOSTO E 22 DE SETEMBRO

Espírito contraditório de amizade. 9, 10 e 19; 22, 24 e 26 (horas e números).

ENTRE 23 DE SETEMBRO E 20 DE OUTUBRO

Habilidade, êxito em todos os empreendimentos, 15, 16 e 20; 29, 32 e 39 (horas e números).

ENTRE 21 DE OUTUBRO E 22 DE NOVEMBRO

Árduas tarefas. Novos encargos e diretrizes renovadoras. 11, 13 e 28; 29, 30 e 49 (horas e números).

ENTRE 23 DE NOVEMBRO E 21 DE DEZEMBRO

Ansiedade, rusgas domésticas e pequenos prejuízos, 7, 22 e 23; 10, 50 e 51 (horas e números).

DEPUTADO LEOBERTO LEAL

(AGRADECIMENTO E CONVITE)

Ivone Bruggmann Leal e filha, Isaura Laus Leal, Laércio Leal e família, Francisco Moura e Áurea Leal Moura e família, Arno Bauer e Benta Leal Bauer e família, João Henrique Braune e Isabel Leal Braune e família, Wilson Leal Moura e família, Murilo Ramos e Lígia Leal Bauer Ramos e família, Sinova Leal Moura Wildi e filhas, João Arno Leal Bauer e família, César Ramos e Luci Leal Bauer Ramos e família, Liberato Laus e família, Virgílio Laus e família, consternados ante o trágico falecimento de seu inolvidável espôso, filho, irmão, cunhado, tio e sobrinho, LEOBERTO LEAL, vêm, penhorados, agradecer aos Poderes Públicos da União, dos Estados e dos Municípios, às Altas Autoridades Federais, Estatuais, Municipais e Eclesiásticas, aos partidos políticos nacionais, à Imprensa falada e escrita do país e dos Estados, às associações de classe, culturais, econômicas, desportivas e assistenciais, ao povo brasileiro e, particularmente, aos catarinenses, o carinho, as atenções, o confôrto e as incontáveis provas de solidariedade humana com que se expressaram diante da grande dor que atingiu a família do querido morto. Na oportunidade, convidam a todos para à missa que, em intenção ao descanso eterno de sua alma, mandam celebrar às 11 horas de amanhã, dia 26, quinta-feira, no altar-mór da Igreja do Carmo.

DEPUTADO LEOBERTO LEAL

(MISSA DE 7.° DIA)

A MESA DA CÂMARA DOS DEPUTADOS convida os colegas, amigos e parentes do deputado LEOBERTO LEAL para a missa que, em sufrágio de sua alma, manda celebrar amanhã, dia 26, quinta-feira, às 11 horas, na Igreja do Carmo, na Rua 1.° de Março.

REGISTRO

EFEMÉRIDES

1850 — Lei 556 — Código Comercial.
1892 — O Museu Nacional instala-se no Palácio da Boa Vista, Quinta da Boa Vista.

ANIVERSÁRIOS:

FAZEM ANOS HOJE:
SENHORES:

CARLOS CASTELLO BRANCO — Faz anos, hoje, o jornalista Carlos Castello Branco, um dos Chefes de Redação do DIARIO CARIOCA e redator político dos mais acatados dêste país Mestre de técnica jornalística e modêlo de profissional de imprensa, Castello, por seu caráter e seu devotamento à profissão, tem exercido influência sôbre a moderna geração de jornalistas brasileiros. Na data do seu aniversário, receberá justas homenagens dos amigos e companheiros de trabalho.

GUILHERME FONTAINHA — Faz anos hoje o prof. Guilherme Fontainha, catedrático da Escola Nacional de Música Figura admirada e querida na sociedade e nos meios artísticos, o professor Guilherme Fontainha receberá hoje especiais provas de estima e de admiração de seus numerosos amigos e alunos.

— Faz anos hoje, dia 25, o sr. João Guilherme de Aragão, Diretor Geral do DASP.

— Embaixador Hildebrando Acioli; ministro Décio Honorato de Moura; Manuel Martins; Roberto Rocha Guimarães; Ari Miellen; José Vieira Resende Filho; José de Barros Santos; Agostinho Ferreira Chaves; jornalista Guimarães Martins; Aldo Pereira; Alexandre Costa; José da Silva Melo; Guilherme Neves; jornalista Mario Hora; Eleutério Barbosa da Fonseca; Moacir Gonçalves Machado; Sebastião Lopes da Fonseca; Edgar Legris' Guilherme Camilo; João José da Costa; Luís Felipe Barroso Nunes; Pedro Andrade Filho; Custódio Carvalho; Joaquim da Costa Lopes; G. Martins Júnior; Mário Lisboa Barbosa; José Vitor Sobrinho; José Lobato Pais; Guilherme Martins; Luís Azevedo Coutinho e Aluísio Guimarães da Silva

— Aniversaria hoje o dr. J. A. Potier Júnior, delegado de polícia e redator-chefe do "Mundo Católico" e "Brasil Policial".

SENHORAS:

Maria Ramos Rubou; Carolina de Abreu Mota.

NASCIMENTOS

MANUEL — filho do casal Paulo Ferreira Pires-Lety do Couto Pires.

CASAMENTOS

No dia 3 de julho, da srta. Ana Lúcia, filha do casal dr. Guilherme Romano, com o sr. Fernando Tasso, às 18 horas, na Igreja da Santa Margarida Maria (Lagoa).

— No dia 13 de julho, às 17 horas, na Igreja dos Sagrados Corações. Rua Conde de Bonfim, da srta Aída, Filha do casal Manuel Joaquim Morais com o sr. Amauri Medeiros.

RECITAIS

Hoje, às 21 horas, o poeta e declamador boliviano Rolando Arze Quintanilha, apresentar-se-á novamente ao público carioca, no Auditório da Associação Brasileira de Imprensa, sob o patrocínio da Embaixada da Bolívia e do Instituto Brasileiro-Boliviana. Arze Quintanilha far-se-á ouvir num recital poético, em cujo programa encontram-se obras de Garcia Lorca, Franz Tarayo, Manuel Bandeira, Murilo Araújo Olavo Dantas e outros autores americanos.

CURSOS

Foi inaugurado dia 23, no anfiteatro do Hospital Moncorvo Filho, o curso de Especialização sôbre Individualidade Biológica do Sangue. Êste curso será realizado às segundas e sextas feiras às 10 horas e às terças-feiras às 9 horas até o dia 14 de julho, no referido local. Está a regê-lo o prof. Almerindo Lessa, da Universidade de Lisboa. Figura de justo renome internacional e que simultâneamente está prelecionando no Hospital Oswaldo Cruz (Manguinhos) — sôbre Tiocarbamidas.

RECITAIS

Hoje às 21,00 horas, o poeta e declamador boliviano Rólando Arze Quintanilla apresentar-se-á ao público carioca, no Auditório da Associação Brasileira de Imprensa, sob o patrocínio da Embaixada da Bolívia e do Instituto Brasileiro-Boliviano. Rolando Arze Quintanilla far-se-á ouvir num recital poético em cujo programa encontram-se obras de Garcia Lorca, Franz Tarayo, Manuel Bandeira, Murilo Araujo, Olavo Dantas e outros autores americanos.

SOLENIDADES

Realizar-se-á hoje, dia 25, a posse solene da diretoria do Sindicato dos Jornalistas Liberais do Rio de Janeiro, no Salão Belisário de Sousa (ABI).

CONFERENCIAS

Hoje (quarta-feira), às 13,30 horas, no auditório da Divisão de Patologia do Instituto Osvaldo Cruz, realizará o ilustre cientista português, professor Almerindo Lessa a segunda conferência da série programada, subordinada ao título: "Equivalentes quantitativos do sangue com interêsse terapêutico Orientação atual das pesquisas". Para esta conferência, a Direção do Instituto Osvaldo Cruz convida todos os especialistas e pessoas interessadas

VIAJANTES

DR. JOSÉ CARNAÚBA — Procedente de Maceió, Alagoas, encontra-se nesta Capital a passeio e em companhia de sua exma senhora Dona Carmelita Carneiro Carnaúba, o dr. José Carnaúba, figura de projeção nos meios médicos e industriais naquele Estado.

MISSAS

Realiza-se no dia 5 de julho às 9 horas, na Igreja de São Sebastião, missa de primeiro ano de falecimento de Lahire Orlando Maloper.

CINEMA — Décio Vieira Ottoni

O Acontecimento de Hoje: Festival

COM UM programa de 70 filmes, que cobrem tôdas as etapas de desenvolvimento do cinema norte-americano e representam todos os gêneros de uma das cinematográficas mais expressivas do mundo (se não a mais expressiva), inaugura-se hoje, à meia-noite, no cinema Roxy, o Festival "A História do Cinema Americano". A Mostra é a primeira parte de uma História geral do cinema, posto que outros festivais sobrevirão todos os anos, apresentando aos interessados os filmes que fizeram a celebridade das principais cinematografias do mundo. A grande comédia inglêsa, com a geração de Ealing; o realismo francês e a comédia, com Marcel Carné, Jean Renoir e René Clair; o novo realismo italiano e a instituição do "estrelismo" com os primitivos italianos serão revistos nos próximos anos, não se excluindo a possibilidade de uma retrospectiva do cinema russo.

E' um programa cuidadosamente organizado de maneira a dar ao espectador uma idéia exata do desenvolvimento da grande arte dêste século. Dos filmes primitivos de Edison (1893-96) à primeira história narrada segundo os padrões do raconto cinematográfico até hoje observado nos filmes: "The Great Train Robbery" (de 1903). O programa inclui ainda a descoberta da montagem, com "Intolerance" e "The Birth of a Nation" (de Griffith), a floração da comédia com os grandes criadores silenciosos (Mac Sennett, Chaplin, Harold Loyd, Buster Keaton, entre outros). Uma exposição dos principais instrumetnos de realização técnica da arte do cinema e a extensão do programa até os filmes inéditos e novas técnicas panorâmicas completará a Mostra.

AS ASSINATURAS, à hora em que escrevíamos esta nota, estão pràticamente esgotadas. Com o "vernissage" hoje, às 18 hs no Museu de Arte Moderna e a exibição, à meia-noite no Roxy, da primeira versão de "The Star is Born", além dos filmes primitivos de Edison, abrir-se-á o Festival.

Sindicato dos Trabalhadores nas Indústrias de Móveis de Junco, Vime, Vassouras, Escôvas, Pinceis, Cortinados e Estofos do Rio de Janeiro

SEDE: RUA REPÚBLICA DO LIBANO N. 5, 1.° AND. — T. 32-9300

EDITAL DE CONVOCAÇÃO

ASSEMBLÉIA GERAL ORDINÁRIA

Pelo presente edital ficam convocados todos os associados dêste Sindicato, em gôzo de seus direitos, para a Assembléia Geral Ordinária a realizar-se no próximo dia 27 de junho de 1958, às 18 horas em 1a. convocação e às 19 horas em 2a. convocação, na Avenida Mem de Sá, 14-A — 2.° andar. A ordem do dia da Assembléia constará do seguinte: a) leitura, discussão e votação da ata anterior; b) leitura, discussão e votação da Proposta Orçamentária para o exercício de 1959 e o parecer do Conselho Fiscal. A votação será por escrutínio secreto.

Distrito Federal, 24 de junho de 1958

CATALDO MESSEDER CARDOSO
(Presidente)

CARDIOLOGIA — ANGIOLOGIA
(Arterias, veias, capilares)
GERIATRIA (doenças da velhice)
Eletro, Fono e Balistocardiografia
R. México, 31 14° and., gr. 1401 — Chamados a domicílio: 36-0545

Dr. Gilberto Avena
(do Hosp Serv. do Estado (IPASE). Cons. hora marcada pelo fone: 42-5813 das 15 horas em diante.

CARTAZ

TEATROS

TEATRO DE BOLSO — 27-3122 — "Um Casal Entre Aspas", às 21 hs Vesperais: às quintas, sábados e domingos, às 16 horas Aos sábados, sessões às 20.15 e 22.30 horas

CARLOS GOMES — 22-7581 — "Diário de Anne Frank" — às 21 hs. — Vesperais às quintas, sábados e domingos, às 16 horas

COPACABANA — 37-1818 — "Gigi" às 21,30 horas Vesperais, quintas sábados e domingos às 16 horas

DULCINA — 32-5817 — "Protocolo" e "Pega Fogo", às 21 horas — Vesperais às quintas, sábados e domingos, às 16 horas.

JARDEL — 27-8712 — "Garotas em Hi-Fi" às 20,15 e 22,20 horas. Vesperais às quintas sábados e domingos, às 16 horas.

JOÃO CAETANO — 43-4276 — "É Tudo Juju-Frufru" às 20 e 22 horas Vesperais às quintas sábados e domingos às 16 horas

LEME — 37-6412 — "Tem Agua no Bikini" às 21 horas Vesperais às quintas, sábados e domingos às 16 horas

MAISON DE FRANCE — "Treze à Mesa" às 21 horas Vesperais quintas e domingos às 16 horas

MESBLA — 22-7622 — "Calúnia" às 21 horas Sabados às 20 e 22 horas Vesperais quintas e domingos às 16 horas

MUNICIPAL — 42-6103

TEATRO DA PRAÇA — 37-3700 — "O Chapéu de Palha de Itália", quintas sextas e sábados, às 21,30 horas. Domingos, sessão às 18 horas.

RECREIO — 22-8164 — "Peguei um Ita no Norte" às 20 e 22,15 horas Vesperais as quintas sábados e domingos, às 16 horas.

REPUBLICA — 22-0271 — "Cia Israelita de Comédias", às 21 hs.

RIVAL — 22-2721 — "Que Pedaço de mau Caminho" às 20 e 22 horas Vesperais às quintas sábados e domingos às 16 horas

SERRADOR — 42-6422 — "Timbira", às 21 horas. Vesperais, às quintas e domingos, às 16 horas.

S JORGE — "Tire a Mascara Doutor" às 21 horas. Vesperais às quintas e domingos, às 16 horas.

TABLADO — 26-4555 — "A Bruxinha que era boa". Sessões aos domingos, às 15,30 e 17 horas.

ZAQUIA JORGE — "Fruto Proibido" às 21 horas Vesperais: quintas e domingos às 16 horas. Impróprio até 10 anos.

CINEMAS

Os lançamentos

O CAMELÔ DA RUA LARGA. — Nacional. Dirigido por Eurides Ramos, com Zé Trindade, Maria Vidal, Nanci Vanderlei, Zezé Macedo, Renato Restier, Catalano e Terezinha Amayo. Comédia. S. LUIS, REX, RIAN, LEBLON, CARIOCA, SANTA ALICE, IDEAL, FLORIANO, AVENIDA, FLUMINENSE, COLISEU, BONSUCESSO, ABOLIÇÃO, VAZ LOBO, LEOPOLDINA, MOÇA BONITA, RAMOS, PAZ, EDEN e ICARAI. Horário: 2 — 3,40 — 5,20 — 7 — 8,40 e 10,20 horas.

KRONOS (Kronos). Com Jeff Morrow, Barbara Lawrence e John Emery. Ciência-ficção. — ODEON, ALASKA, PIRAJA' e AMERICA. Horário: 2 — 3,40 — 5,20 — 7 — 8,40 e 10,20 horas Proibido até 14 anos.

S. O. S. NORONHA. Francês. Tecnicolor. Dirigido por George Rouquien, com Vanja Orico, José Lewgoy e Jean Marais. Drama. VITORIA, COPACABANA, IPANEMA, MEM DE SA', MONTE CASTELO, VILA ISABEL, RIDAN, ODEON (Niterói) e CAPITOLIO (Petropolis). Horário: 2 — 4 — 6 — 8 e 10 horas. Proibido até 10 anos.

KIRONGOZI, MESTRE CAÇADOR. Franco-brasileiro. Eastmacolor. Dirigido por Geraldo Junqueira de Oliveira, com Jorge Alves de Lima, Eurico Martins e Jorge Eduardo Alves de Lima. Documentário. PLAZA (a partir das 10 horas), ASTORIA, ART-PALACIO, OLINDA, PRIMOR, COLONIAL, ESKYE-MEIER e MASCOTE. Horário: 2 — 4 — 6 — 8 e 10 horas. Proibido até 10 anos.

AS MEMORIAS DO MAJOR THOMPSON. (Les Carnets du Major Thompson). Francês. Dirigido por Preston Sturgesi com Martine Carol e Jack Buchanan. Comédia. AZTECA e CARUSO. Horário: 2 — 4 — 6 — 8 e 10 horas.

FEBRE DE DESEJO (Genoveva). Italiano. Dirigido por Artur Maria Rabenalt, com Rossano Brazzi e Anne Vernon. Drama. PATHE', S. JOSE', PARATODOS e MAUA'. Horário: 12 — 1,40 — 3,20 — 5 — 6,40 — 8,20 e 10 horas. Proibido até 18 anos.

MULHER DIABOLICA. Com Mary Blanchard e Jack Kelly. Drama. PALACIO, ROXY, IMPERATOR, e MADRI. Horário: 12 — 2 — 4 — 6 — 8 e 10 horas.

BATACLAN MEXICANO. Mexicano. Mexiscope. Eastmancolor. Dirigido por Raul de Anda, com Christiane Martel e Agustin de Anda. ROAL, NACIONAL, GUARACI, ROSARIO, MELO, PARAISO e MEIER. Horário: 2 — 4 — 6 — 8 e 10 horas. Proibido até 10 anos.

PAPAI, MAMÃE, A CRIADA E EU (Papa, Mama, La Bonne e Moi). Francês. Dirigido por Jean Le Chanois. Com Robert Lamoureux e Nicole Courcel. Comédia. RIVOLI, PENHA e ORIENTE. — Horário: 2 — 4 — 6 — 8 e 10 horas. Proibido até 14 anos.

AVENTURAS DO CAPITÃO FABIAN. (Adventures of Captain Fabian). Com Errol Flynn e Micheline Prelle. Romance de aventuras. IMPERIO. Horário: 2 — 4 — 6 — 8 e 10 horas. Proibido até 14 anos.

O MEDICO E O MONSTRO (Dr. Jakyll and Mr Hyde). Dirigido por Victor Fleming, com Spencer Tracy, Ingrid Bergman e Lana Turner. Drama. METRO PASSEIO, METRO TIJUCA, METRO COPACABANA, PAX, PRESIDENTE e PALACIO HIGIENOPOLIS. Horário: 12 (No Metro Passeio) — 2,15 — 5 — 7,30 e 10 horas. Proibido até 18 anos.

KATOUCHA. Nacional. Com Ilka Soares, José Lewgoy, Milton Carneiro e Jurema Magalhães. Drama. ESKYE-TIJUCA. Horário: 2 — 3,40 — 5,20 — 7 — 8,40 e 10,20 horas. Proibido até 14 anos.

Solicitamos aos srs. exibidores a gentileza de atualizarem as programações e mudanças de filmes, escrevendo ou telefonando para GENILSON GONZAGA - DC — Av. Rio Branco, 25 — Telefone: 22-3230 das 13 às 17 horas.

CENTRO

CINEAC TRIANON — 42-6024 — "Sessões Passatempo" e "Recuperação do São Francisco"
CAPITOLIO 42-6788 — "Sessões Passatempo".
COLONIAL — 42-8512 — "Kirongozi, Mestre Caçador".
ESTACIO DE SA' — 32-2023 — "Azes do Gatilho".
FLORIANO — 43-9074 — "O Camelô da Rua Larga".
FLUMINENSE — 28-1404 — "O Camelô da Rua Larga".
IDEAL — 42-9348 — "O Camelô da Rua Larga".
IMPERIO — 22-9348 — "Aventuras do Capitão Fabian".
MARROCOS — 22-7979 — "Terror do Himalaia e "Mocidade Rebelde".
MEM DE SA' — 42-2232 — "S. O. S. Noronha".
METRO PASSEIO — 22-6141 — "O Médico e o Monstro".
OLIMPIA — 42-1298 — Em obras.
ODEON — 22-1508 — "Kronos".
PALACIO — 22-0838 — "Mulher Diabólica".
PATHE' — 22-8795 — "Febre de Desejo".
PLAZA — 22-1097 — "Kirongozi, Mestre Caçador".
PRESIDENTE — 42-7128 — "O Médico E o Monstro".
PRIMOR — 43-6681 — "Kirongozi, Mestre Caçador".
POPULAR — 42-1854 — "A Casa da Chantagem".
REX — 22-6317 — "O Camelô da Rua Larga".
RIVOLI — "Papai, Mamãe, a Criada e Eu".
RIO BRANCO — 43-1639 — "Teatro do Crime".
S. JOSE' — "Febre de Desejo".
SANTA TERESA —
VITORIA — 42-9020 — "S. O. S. Noronha".

ZONA SUL

ALASKA — "Kronos".
ART-PALACIO — 57-0466 — "Kirongozi, Mestre Caçador".
AZTECA — 45-6813 — "As Memórias do Major Thompson".
BOTAFOGO — 26-2250 — "Velhas Lendas Tchecas" e "Ronda de Sangue".
CARUSO COPACABANA — 27-5150 "As Memórias do Major Thompson".
COPACABANA — 57-5134 — "S. O. S. Noronha".
DANUBIO —
FLORESTA — 26-6257 —
GUANABARA — 26-9339 — "Galante e Sanguinário".
IPANEMA — 47-3806 — "S. O. S. Noronha".
LEBLON — 27-7805 — "O Camelô da Rua Larga".
METRO COPACABANA — 37-9797 "O Médico e o Monstro".
MIRAMAR —
PAX — 27-6621 —
PIRAJA' — "Kronos".
POLITEAMA — 25-1143 — "O Baile Maluco".
RIAN — 47-1144 — "O Camelô da Rua Larga".
ROXI — 27-8245 — "Mulher Diabólica".
ROIAL — "Bataclan Mexicano".
S LUIZ — 25-7459 — "O Camelô da Rua Larga".

ZONA NORTE

AVENIDA — 48-1667 — "O Camelô da Rua Larga".
AMERICA — 48-4519 — "Kronos".
BANDEIRA — 28-7575
CARIOCA — 28-8179 — "O Camelô da Rua Larga".
ESKYE — 28-5513 — "Katoucha".
MADRI — 48-1184 — "Mulher Diabólica".
HADDOCK LOBO — 48-9610 —
MARACANA — 48-1910 — "Adeus às Armas".
MEIER — 29-1222 — "Bataclan Mexicano".
METRO TIJUCA — 48-9970 — "O Médico e o Monstro".
NATAL — 48-1410 — "Velhas Lendas Tchecas" e "Ronda de Sangue".
OLINDA — 48-1082 — "Kirongozi, Mestre Caçador".
REAL — 29-3467 — "Sêde de Matar" e "Homens Sem Paz".
SANTA ALICE — "O Camelô da Rua Larga".
TIJUCA — "O Principe Valente".
VILA ISABEL — 48-1310 — "S. O. S. Noronha".

SUBÚRBIOS DA CENTRAL

ABOLIÇÃO — "O Camelô da Rua Larga".
AGUA SANTA — "Cais do Vicio" e "Duro na Queda".
ALFA — 29-8215 — "O Rei Vagabundo".
BANDEIRANTES — 29-3262 — "Amei Um Assassino" e "Punido Pelo Próprio Sangue".
BELMAR — "Velhas Lendas Tchecas" e "Ronda de Sangue".
BENTO RIBEIRO — Marechal Hermes 881
CACHAMBI — "A Raposa do Mar"
COIMBRA — (Ricardo de Albuquerque) — "Istambul".
COLISEU — 29-8753 — "O Camelô da Rua Larga".
ENGENHO DE DENTRO — 29-4136 — "Fuzileiros do Amor".
ESKYE — "Kirongozi, Mestre Caçador".
GUARACI — Rocha Miranda — "Bataclan Mexicano".
IMPERATOR — "Mulher Diabólica".
IRAJA' — 29-8330 —
MADUREIRA — 29-8733 —
MARABA' — 29-8038 —
MONTE CASTELO — 29-8250 — "S. O. S. Noronha".
NOVO HORIZONTE — "O Pior Pecado".
PADRE NOBREGA — "Semente do Mal" e "Vivendo no Inferno".
PALACIO VITORIA — 48-1971 —
PARA TODOS — 29-5191 — "Febre de Desejo".
PILAR — 29-6460 —
REALENGO — Bangu 472.
REGENCIA — "Madeimoiselle Pigalle".
RIDAN — "S. O. S. Noronha".
ROULIEN — 49-1633 — "O Noivo da Girafa".
S JORGE — (Olinda) — "Mataclan Mexicano".
VAZ LOBO — 29-9198 — "O Camelô da Rua Larga".

SUBÚRBIOS DA LEOPOLDINA

BRAZ DE PINA — 30-3489 — "O Chicote Negro" e "Sonhador de Loucuras".
BONSUCESSO — "O Camelô da Rua Larga".
CENTRAL — "Joe Mac Bedh" e "Beau Geste".
CARMOLI — "Mambo" e "A Fera Encurralada".
LEOPOLDINA — 38-9993 — "Almas Imaculadas".
MAUA' — 30-5056 — "Febre de Desejo".
MELO — "Bataclan Mexicano".
ORIENTE — 30-1131 — "Papai, Mamãe, a Criada e Eu".
PALACIO HIGIENOPOLIS — "O Médico e o Monstro".
PARAISO — 30-1060 — "Bataclan Mexicano".
PENHA — 30-1121 — "Papai, Mamãe, a Criada e Eu".
RAMOS — 30-1094 — "O Camelô da Rua Larga".
ROSARIO — 30-1889 — "Bataclan Mexicano".
S GERALDO
SANTA HELENA — 30-2666 — "Fuzileiros do Amor".
S PEDRO — 30-1481 — "A Túnica Escarlate".

ILHA DO GOVERNADOR

ITAMAR — Tel.: 159.
GUARABU — "Ligas Encarnadas" e "Sazza".
JARDIM — "O Baile Maluco".

NITERÓI

CASSINO
CENTRAL — "Homens e Lobos".
EDEN — "O Camelô da Rua Larga".
ICARAI' — "O Camelô da Rua Larga".
IMPERIAL — "Velhas Lendas Tchecas" e "Ronda de Sangue".
ODEON — "S. O. S. Noronha".
VERA CRUZ — Telefone 22-964.

SÃO GONÇALO

MUTUA' — "Quem Sabe Sabe" e "Nenhum Crime é Perfeito".

PETRÓPOLIS

ART-PALACIO — "Sinfonia de Amor".
CAPITOLIO — "S. O. S. Noronha"
PETROPOLIS — "O Galante Vagabundo".
DOM PEDRO — "O Caçador da Fronteira".

JACAREPAGUÁ

BARONESA — 623 —
MARAJO' —

BANGU

MOÇA BONITA — "O Camelô da Rua Larga".
MODERNO — "Rio Bravo".

CAXIAS

CAXIAS —
PAZ — "O Camelô da Rua Larga".

TRÊS RIOS

REX — "Mulheres do Pântano".

SÃO JOÃO DE MERITI

GLORIA —.

BOMARSOL RETORNA BEM: É A FÔRÇA

Programas

CORRIDA DE AMANHÃ

1.º Páreo — Às 13,40 horas — 1.500 metros — Cr$ 55.000,00 — Destinado a aprendizes de terceira categoria.

Quilos
1—1 Hoyden, G. Queiroz ... 56
2 Saíra ... 52
2—3 D. do Campo, I. Sousa ... 56
4 Blonde, J. G. Silva ... 52
5 Labiosa, P. Fontoura ... 52
3—6 Siva, não corre ... 56
7 Orchita, J. Vieira ... 52
8 Rubi-Cacha, Paranhos ... 54
4—9 La Meli, não corre ... 52
10 Lufada, J. Santos ... 50
11 Ginetta, J. Silva ... 54

—o—

2.º Páreo — Às 14,05 horas — 1.400 metros — Cr$ 60.000,00.

Quilos
1—1 Irony, J. Carlindo ... 54
2 Iriswal, M. Teixeira ... 56
2—3 Ispalmen, E. Castillo ... 56
4 Rubro-Negro, H. Cunha ... 56
3—5 Issongo, não corre ... 56
6 Swing, J. Silva ... 52
7 Telus, J. Silva (asp.) ... 52
4—8 Sunlike, M. Nielevisky ... 52
9 El Bandolero, I. Sousa ... 56
" Jarazal, J. Tinoco ... 56

—o—

3.º Páreo — Às 14,30 horas — 1.400 metros — Cr$ 70.000,00

Quilos
1—1 Jontenes, L. Rigoni ... 56
2 Jaúne, V. Andrade ... 56
2—3 Interessa, A. Araujo ... 56
4 Presa, A. Santos ... 56
3—5 Hurra, A. G. Silva ... 56
6 Itajubá, J. Graça ... 56
4—7 Sertania, F. G. Silva ... 56
8 Walkyria, I. Sousa ... 56

—o—

4.º Páreo — Às 15,00 horas — 1.400 metros — Cr$ 70.000,00

Quilos
1—1 Feriado, H. Lima ... 56
2 Altimetro, A. G. Silva ... 56
2—3 Undalo, J. Silva ... 56
4 Enfiteuta, G. Queiroz ... 56
3—5 Aboukir, A. Portilho ... 56
6 Finito, L. Rigoni ... 56
7 [illegible], J. Marinho ... 56
8 Dovar, H. Cunha ... 56
4—9 Maharajú, A. Araujo ... 56
10 Formigão, A. Santos ... 56
11 Jick, J. Nazzello ... 56

—o—

5.º Páreo — Às 15,30 horas — 1.600 metros — Cr$ 65.000,00

Quilos
1—1 Larousse, L. Rigoni ... 56
2 Ulisses, U. Cunha ... 56
2—3 Taful, A. Santos ... 56
4 Horban, J. G. Silva ... 56
3—5 El Bacan, H. Cunha ... 56
6 [illegible], C. Paranhos ... 56
7 Olia, J. Tinoco ... 56

—o—

6.º Páreo — Às 16,00 horas — 1.500 metros — Cr$ 65.000,00 — (BETTING).

Quilos
1—1 Camponês, R. Filho ... 60
2 Dimanche, O. Macedo ... 60
3 Cimbronasso, não corre ... 60
2—4 Kadiar, G. Queiroz ... 60
5 Pédro, J. Silva ... 60
6 Abreu, A. G. Silva ... 60
3—7 Histórico, C. Paranhos ... 60
8 [illegible] ... 60
9 Expr. do Sul, A. Port. ... 60
4—10 Onório, P. Fontoura ... 60
11 Hircanito, H. Cunha ... 60
12 Atento, E. Castillo ... 60

—o—

7.º Páreo — Às 16,30 horas — 1.500 metros — Cr$ 55.000,00 — (BETTING).

Quilos
1—1 Ramirez, A. Santos ... 55
" Ornamento, A. Araujo ... 55
2 Calil, H. Cunha ... 55
2—3 Teófilo, V. Ferreira ... 55
4 B. Amargo, L. Rigoni ... 55
3—5 Lapacho, G. Queiroz ... 55
6 Capiberibe, A. G. Silva ... 55
" Hallaó, não corre ... 55
4—7 Tarbux, A. Portilho ... 55
8 Maestrini, H. Lima ... 55
9 Soveo, I. Sousa ... 55
10 Gigli, W. Andrade ... 55
4-12 Doutorzinho, Carlindo ... 55
13 Panurgo, não corre ... 55
14 Sea Prince, I. Sousa ... 55
15 Par de Sete, J. Benitez ... 55
" Landgrave, Nielevisky ... 55

—o—

8.º Páreo — Às 17,00 horas — 1.300 metros — Cr$ 55.000,00 — (BETTING).

Quilos
1—1 Bomarsol, H. Cunha ... 55
2 Hermano, F. G. Silva ... 55
2—3 Dourados, U. Cunha ... 55
4 Genazzano, I. Sousa ... 55
3—5 Tejo, L. Rigoni ... 55
6 Quinsol, J. Silva ... 55
7 Palafrem, A. G. Silva ... 55
4—8 Astro, H. Lima ... 55
9 Tesoro, J. Tinoco ... 55
10 Jonle, C. Paranhos ... 55

Corrida de Sábado

1.º PAREO — às 13,40 horas — 1.500 metros — Cr$ 75.000,00

Quilos
1—1 VALENTIA ... 3 55
2 LIBRA ... 5 55
2—3 TEGUCIGALPA ... 1 55
4 QUIMANDA ... 7 55
3—5 ROYAL FILLY ... 6 55
6 GERBATITA ... 2 55
" LOLA ... 8 55
4—7 SEA-MEW ... 9 55
8 RIULA ... 4 55
9 MANITA ... 10 55

—o—

2.º PAREO — às 14,05 horas — 1.300 metros — Cr$ 75.000,00

Quilos
1—1 TIBIRICA' ... 6 55
2 EMOK ... 7 55
2—3 NACARINO ... 5 55
4 CASTOR ... 3 55
3—5 KERMANN ... 8 55
6 FLAUTOR ... 1 55
7 MANE CHICO ... 9 55
4—8 [illegible] ... 2 55
9 KAMIAS ... 4 55
" KANSAS GAY ... 5 55

—o—

3.º PAREO — às 14,30 horas — 1.600 metros — Cr$ 85.000,00

Quilos
1—1 KING LILAC ... 8 57
" KARBON ... 9 55
2—2 RIS ... 4 55
3 ENTRERRIANO ... 1 55
4 LAMIRE' ... 10 55
3—5 DARIUS ... 2 55
6 COLIGNY ... 11 55
7 COCAL ... 5 51
4—8 CARUOS ... 7 55
9 CIUME ... 6 51
" COSMICO ... 3 51

—o—

4.º PAREO — às 15 horas — 1.400 metros — Cr$ 75.000,00

Quilos
1—1 UGICA ... 8 56
2 SARAVA' ... 1 56
3 MISCHIEF ... 11 52
2—4 MARY KAR ... 4 56
5 NAZARE' ... 2 56
6 JUSSIENA ... 7 56
3—7 SUPIMPA ... 9 56
8 JAMBOREE ... 12 52
9 CADENCIA ... 7 56
4-10 MARISKA ... 6 56
11 MISS DENMARCK ... 10 56
12 BOLA SPORTSMAN ... 6 56

—o—

5.º PAREO — às 15,30 horas — 1.300 metros (grama) — Cr$ 85.000,00.

Quilos
1—1 AMOUREUSE ... 8 54
2 MONTEGE ... 5 54
2—3 ATE' JA' ... 2 54
4 DERRAMA ... 6 54
3—5 JUMBA ... 4 54
6 CLAIR ... 3 54
4—7 XERE' ... 7 50
8 CLAN ... 1 54
" CLAQUE ... 9 54

—o—

6.º PAREO — às 16 horas — 1.400 metros (grama) — Cr$ 65.000,00 — (BETTING).

Quilos
1—1 IAIA' FORMOSA ... 10 54
" ORA ESSA! ... 8 54
2 MME. LA MARQUISE ... 12 50
2—3 IMPERATA ... 6 58
4 BONG LAI ... 11 52
" CERRILHA ... 2 54
3—6 BACCHANTE ... 1 56
7 ZARA ... 4 58
8 PRUDENCIA ... 3 58
4—9 LELIA ... 5 54
10 ARREVILA ... 7 52
11 BOMARBEA ... 9 58

—o—

7.º PAREO — às 16,30 horas — 1.600 metros — Cr$ 100.000,00 — (BETTING) — Centenário do Bco da Província do Rio Grande do Sul — (Handicap Especial).

Quilos
1—1 EVIL EYE ... 5 59
2 ILE DE FRANCE ... 2 50
" FITA AZUL ... 8 50
2—3 ELI ... 12 57
4 ILEX ... 1 51
5 SAUTERNE ... 4 50
3—7 MANGAZ ... 11 54
8 BACCARAT ... 6 50
" BON SOIR ... 3 50
4—9 PRETENCIOSO ... 9 52
10 IUGUITA ... 7 50
11 MAS-TUA ... 10 53
" BIJOU ... 3 50

—o—

8.º PAREO — às 17 horas — 1.400 metros — Cr$ 75.000,00 — (BETTING).

Quilos
1—1 ICKANDER ... 4 56
" HIAR ... 6 56
2 DOSSITZ ... 12 56
3 FANDANGO ... 10 56
2—4 EVITA VIOLON ... 15 56
5 SOUVENIR ... 2 56
" [illegible] D'OR ... 18 56
3—7 [illegible] ... 7 56
8 [illegible] ... 3 56
9 BANJO ... 6 56
4—10 [illegible] ... 1 56
11 CARAVAN ... 13 56
12 CHICO ... 5 56
13 MARASCHINO ... 11 56
" CENTENAIRE ... 9 56

Corrida de domingo

1.º PAREO — às 13,40 horas — 1.300 metros — Cr$ 80.000,00

Quilos
1—1 TAMISA ... 1 55
2 ENESSIA ... 8 55
2—3 BAILARINA ... 4 55
4 [illegible] ... 5 55
3—5 QUIMANDA ... 9 51
6 [illegible] ... 7 55
7 GAVETA ... 2 55
8 [illegible] ... 1 51
4—9 [illegible] ... 10 55
" CANTARELLE ... 6 55
" CERISE ... 3 55

—o—

2.º PAREO — às 14,05 horas — 1.300 metros — Cr$ 85.000,00

Quilos
1—1 ORTON ... 4 54
2 LUCKY PRINCE ... 7 54
3 ENDIABLE' ... 2 50
2—4 CIRI ... 1 54
5 QUINSOL ... 6 54
6 SWINAL ... 3 54
7 PARIETAL ... 5 54

—o—

3.º PAREO — às 14,30 horas — 1.400 metros — Cr$ 75.000,00

Quilos
1—1 TALITA ... 8 55
2 VAGA ... 3 51
3 CACHETTE ... 6 57
2—4 [illegible] ... 4 51
5 [illegible] ... 2 51
6 [illegible] ... 5 51
3—7 [illegible] ... 7 51
8 SHAKUNTALA ... 1 51
" GUALISCA ... 3 51

—o—

4.º PAREO — às 15 horas — 1.600 metros — Cr$ 55.000,00

Quilos
1—1 LUARZINHO ... 3 54
2 [illegible] ... 10 54
3 HELVETICO ... 1 52
2—4 DESERT PRINCE ... 7 52
5 [illegible] ... 8 52
6 PALL ... 11 51
3—7 TARZAN ... 6 58
8 SOLIO ... 4 52
4—9 [illegible] ... 5 54
10 [illegible] ... 9 60
11 NAPASEIRO ... 2 60
" SAMURAI ... [illegible]

—o—

5.º PAREO — Grande Prêmio Distrito Federal — (3a. Prova da Tríplice Coroa) — 3.000 metros — Cr$ 600.000,00.

Quilos
1—1 NARVIK ... 6 55
2 VERDO ... 7 55
2—3 ARMANGNAC ... 5 55
4 [illegible] ... 3 55
3—5 LOVE AFFAIR ... 1 55
6 ACAJOU ... 4 55
" MADAGASCAR ... 2 55

—o—

6.º PAREO — às 16 horas — 1.300 metros — Cr$ 75.000,00 — (BETTING).

Quilos
1—1 CASCADOR ... 14 56
2 PETER PAN ... 11 56
3 PERNAMBUCANO ... 7 56
" FAIR GLAD ... 15 56
2—5 PANCHO FREDDY ... 7 56
6 FURTIM ESQUIRE ... 9 56
3—7 JEREL ... 6 56
8 FORMIGAO ... 12 56
9 BORMANEIRO ... 10 56
4—11 UNDALO ... 4 56
4-13 [illegible] ... 13 56
14 [illegible] ... 5 56
15 GORSE ... 2 56
" FERIADO ... 8 56

—o—

7.º PAREO — às 16,30 horas — 1.300 metros — Cr$ 85.000,00 — (BETTING).

Quilos
1—1 MANASSES ... 7 51
2 VILÃO ... 3 51
2—3 NEWTON ... 4 51
4 PERNET ... 8 51
3—5 TUTUTI ... 10 55
6 CROWN PRINCE ... 2 51
7 VESPER ... 1 51
4—8 ENSUENO ... 9 51
" CONTINENTAL ... 6 51
10 COLIE ... 5 51

—o—

8.º PAREO — às 17 horas — 1.300 metros — Cr$ 80.000,00 — (BETTING).

Quilos
1—1 VERO ... 7 55
" JAPOK ... 5 55
2 KOPAR ... 16 55
3 MACON ... 2 55
2—4 MOBY DICK ... 14 55
5 JANJAK ... 15 55
6 BRITISH FLIER ... 9 55
7 TURBILHAO ... 10 55
3—8 VIG ... 11 55
9 VAL ... 8 55
10 SANAKAN ... 1 55
11 COSMICO ... 13 55
" CHAMPOLLION ... 6 55
4-12 TEIRO' ... 18 55
13 CAIROATE' ... 12 55
14 CRECY ... 4 55
15 TIGER ... 17 55
" CLAMART ... 3 55

COZINHAS DE AÇO

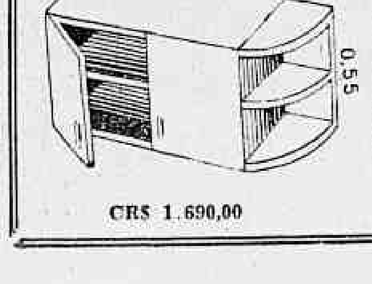

Armários avulsos e conjuntos sob medida a domicílio. Pintura a fogo. Chapa fosforizada

SOBRADO DOS PREÇOS DE ATACADO

RUA HADDOCK LOBO, 73, SOB Tel.: 28-9467 (Favor subir a escada)

CR$ 1.690,00

Dourados desceu a reta em 37'', bem

Na manhã de ontem foram realizados os aprontos dos animais inscritos na corrida de amanhã, na Gávea.

Os animais Dourados e Genazzano fizeram boas "partidas", ao descer os 600 metros em 37" e 38"2/5, respectivamente, sendo que êste último esteve na reta da Lagoa.

APRONTOS

Os exercícios anotados vão a seguir:

1.º PAREO
SAIRA, L. Santos, 600 em 41"
DORES DO CAMPO, I. Sousa, 700 em 49"
SIVA, Lad. 360 em 24"
PUBI CACHA, C. Paranhos, 700 em 47"3/5
LUFADA, J. Santos, 800 em 56" 1/5
GIGHETA, J. Silva, 600 em 40" 2/5

2.º PAREO
IRONY, J. Carlindo, 600 em 39" 2/5
ISPALMEN, Castillo, 600 em 41" 2/5
ISSONGO, Lad, 600 em 42"
SWING, J. Silva, 600 em 40"2/5
JARAZAL, J. Tinoco, 600 em 40"
TELUS, J. Silva (ap.) 600 em 39"

3.º PAREO
JONTENES, L. Rigoni, 600 em 45"
INTERESSA, A. Araujo, 800 em 54"
ITAJUBA, J. Graça, 360 em 24"
WALKYRIA, I. Sousa, 600 em 39"3/5

4.º PAREO
FINITO, L. Rigoni, 1.000 em 69"
FORMIGÃO, A. Santos, 360 em 23"1/5

5.º PAREO
LAROUSSE, L. Rigoni, 800 em 54"
TAFUL, A. Santos, 800 em 54"
HORBAN, J. G. Silva, 600 em 38"2/5
EL BACAN, H. Cunha, 600 em 39"2/5

6.º PAREO
DIMANCHE, O. Macedo, 700 em 47"
HISTÓRICO, C. Paranhos, 800 em 55"2/5
ONÓRIO, P. Fontoura, 600 em 39"2/5
ATENTO, E. Castillo, 600 em 40"

7.º PAREO
CALIL, H. Cunha, 600 em 42"2/5
CAPIBERIBE, A. G. Silva, 600 em 39"
MAESTRINI, H. Lima, 700 em 47"4/5
GIGLI, W. Andrade, 360 em 24"
SEA PRINCE, I. Sousa, 600 em 40"3/5

8.º PAREO
BOMARSOL, H. Cunha, 600 em 40"
HERMANO, F. G. Silva, 360 em 23"3/5
DOURADOS, U. Cunha, 600 em 37"
GENAZZANO, I. Sousa, 600 em 38"2/5 na reta oposta
ASTRO, H. Lima, 700 em 47"
JONLE, C. Paranhos, 700 em 48"

CONCURSO E BETTING DUPLO ACUMULADOS

Crs$ 110.818,00 — Crs$ 326.641,00

Estão acumulados para a reunião de amanhã, quinta-feira, dia 26, o Concurso de 7 (sete) pontos, na importância de Cr$ 110.818,00, e o Betting-Duplo, na importância de Cr$ 326.641,00.

G. Queiroz: Lapacho é sério competidor

Lapacho reune condições de ser o vencedor do sétimo páreo a ser realizado amanhã na Gávea. O pupilo de Enéas Cardoso se encontra ostentando excelente estado de saúde e «entraînement» — declarou, ontem, ao DC, o aprendiz Germano Queiroz.

O pensionista do treinador Enéas Cardoso vem de bonito terceiro no páreo ganho por Neroni em distância menor, mas vale lembrar que largava muito por fora e foi preciso que eu exigisse ao máximo para tomar a vanguarda — continuou «Pintado».

ADVERSÁRIOS

Os principais rivais que meu conduzido terá no sétimo páreo de amanhã à tarde serão aparentemente os animais, Ramires, Beijo Amargo, Doutorzinho, e Soveo. Ramires vem de um bonito segundo lugar conquistado em cima do laço sôbre Lapacho, daí ser um adversário muito perigoso. Beijo Amargo andou mancheirando na última, impossibilitando que seu pilôto pudesse exigi-lo a fundo; não fazendo manha vai dar trabalho no final. Doutorzinho, depois de excelente exibição, fracassou no páreo ganho pelo animal Neroni, onde arrematou na quarta colocação, porém seus responsáveis esperam a sua reabilitação na tarde de amanhã. Soveo, embora não venha de boa corrida, não pode deixar de ser citado, pois sempre trabalha para ganhar e na corrida não confirma, mas quando o fizer... — finalizou o útil aprendiz Germano Queiroz.

Germano Queiroz, falando ao repórter do D.C.: Lapacho pode largar e acabar com a corrida na tarde de amanhã

INSTITUTO DE PREVIDÊNCIA E ASSISTÊNCIA DOS SERVIDORES DO ESTADO

Divisão de Administração de Bens

EDITAL

O Chefe da Divisão de Administração de Bens do IPASE convida o candidato abaixo a comparecer, no prazo de 8 (oito) dias consecutivos, à Rua Pedro Lessa, 36, 2.º andar, na SECÇÃO LOCAL DE ADMINISTRAÇÃO DE BENS, para tomar posse do apartamento n.º 205, do Edifício "EVEREST", sito à Rua Benjamin Constant ns. 135/137, que lhe coube por desistência na concorrência realizada de conformidade com as Instruções n.º 15/53, obedecida a ordem de classificação.

Classific.	N.º Inscr.	Nome	Pontos
70.º	531	GEORGINA GILDA SARMANHO	840

O não comparecimento no prazo indicado neste Edital importará em desistência por parte do candidato, nos têrmos das referidas Instruções.

OBSERVAÇÕES: Como a concorrência foi realizada em abril de 1953, o segurado ora convocado deverá apresentar nova declaração de que não é proprietário, em formulário próprio do IPASE, e Certidão negativa da Renda Imobiliária, tendo em vista o tempo decorrido.

DCA., em 11 de junho de 1958

GERALDO DE MEDEIROS CALAFANGE
Chefe

Apontou, bem, 600 m em 40''

Volta a competir, no páreo final da corrida de amanhã, no Hipódromo da Gávea, o cavalo Bomarsol, que há várias semanas se achava afastado das pistas.

O filho de Bomarsund reaparece em boas condições de treinamento, conforme vem demonstrando nos exercícios e no seu apronto, realizado na manhã de ontem. Sob a direção do aprendiz Hélio Cunha, Bomarsol passou a distância de 600 metros em 40", com vistosa ação.

BEM NA TURMA

Em sua derradeira apresentação, o pupilo de Miguel de Sousa perdeu um páreo incrível, no "photochart", para High Master, nos últimos galões. Desta feita, enfrentando uma companhia relativamente mais fraca, Bomarsol poderá ganhar mais uma, principalmente se a raia continuar pesada. Tejo, Dourados e Astro, êste em pista sêca, deverão dar trabalho ao "petiço" gaucho; Tejo retorna em turma fraca, enquanto que Dourados, em plena forma efetuou a melhor "partida" de ontem. Quanto ao parelheiro Astro, suas possibilidades dependem unicamente do estado da raia.

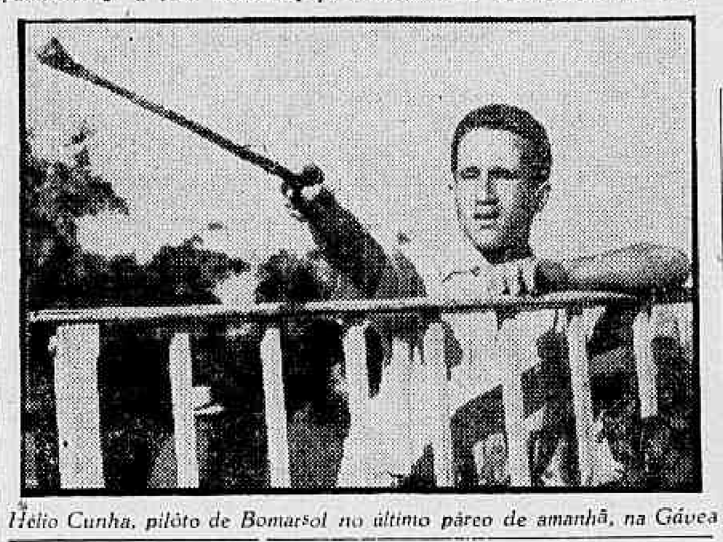

Hélio Cunha, pilôto de Bomarsol no último páreo de amanhã, na Gávea

Saint Emilion fechado na saída e nos 700 m

Luis Rigoni, pilôto de Saint Emilion, informou que logo após a partida sua montada foi prejudicada por Quinsol, que tornou a prejudicá-la nos 700 metros.

Por sua vez, José Silva (Quinsol) declarou que na altura dos 800 metros seu conduzido desgarrou um pouco, não prejudicando, porém, a nenhum adversário.

DECLARAÇÕES

Os informes compilados do Livro de Ocorrências foram os seguintes

1.º PAREO — Ricardo Sepulveda, treinador de Orango, declarou que atribui a má performance de seu pensionista à raia pesada.

3.º PAREO — C. Dias (Rubi Cacha), declarou que logo após a partida foi imprensado pelos seus competidores Blonde (L. Amaral) e outro não identificado, e ainda, na altura dos 800 metros foi prejudicado por Saira (P. Tavares).

4.º PAREO — G. Queiroz (Atento), declarou que logo após a partida seu competidor Fuzilador (L. Santos) foi para dentro, levando Expresso do Sul (A. Portilho), sendo por isso, obrigado a levantar, ficando assim bastante atrasado.

5.º PAREO — J. Silva (Cosimo), declarou que na altura dos 200 metros Mischief (A. Nascimento) foi para dentro obrigando o declarante a levantar.

6.º PAREO — Yolando Penha, treinador de Damiron, declarou que seu pensionista não correspondeu ao esperado. Informou, ainda, que o pilôto de Damiron informou-lhe após o páreo que seu pilotado não largou bem e nos 800 metros abriu, atribuindo a êsses tropeços o seu fracasso. J. Barros (Maestrini), declarou que logo após a partida foi imprensado por Hallaó (C. Dias), ficando sem passagem até os 900 metros. G. Almeida (Doutorzinho), declarou que da altura dos 800 metros em diante, ao obrigar a fundo seu pilotado, sête queria se atirar para dentro, continuando assim a reta tôda, e, nos últimos 200 metros Ramirez (A. Santos), foi para dentro de golpe. C. Dias (Hallaó), declarou que logo após a partida foi prejudicado por seu competidor Bicud (P. Fontoura). W. Montanha (Damiron), declarou que seu pilotado se atrasou bastante na partida e a corrida tôda vinha se atirando para dentro, não podendo assim o declarante exigi-lo a fundo.

SÁBADO

2.º PAREO — J. Ramos, pilôto de Chispeada, comunicou que sendo estreante, sua montada refugou na partida. U. Cunha, pilôto de Clarinda, informou que sua montada nada mais fêz do que tentar desgarrar em todo o percurso.

3.º PAREO — L. Rigoni, pilôto de Saint Emilion, informou que logo após a partida sua montada foi prejudicada por Quinsol, que tornou a prejudicá-la nos 700 metros. J. Silva, pilôto de Quinsol, declarou que na altura dos 800 metros sua conduzida desgarrou um pouco, não prejudicando, porém, a ninguém.

7.º PAREO — Valdemar Costa, treinador de Sinhô, declarou que seu pensionista não correspondeu, não sabendo a que atribuir seu malôgro.

DOMINGO

1.º PAREO — José Martins, comunicou que desde os momentos iniciais da carreira vinha procurando por seu pilotado (Kansas Gay) mas êste animal não desenvolvia bem, apesar de ter um bom preparo para esta carreira.

2.º PAREO — Jorge Ramos (Didática), informou que nos derradeiros 100 metros, a égua Xaira foi para dentro, tendo prejudicado ligeiramente o declarante, embora sua montada já estivesse batida. Antônio G. Silva (Xaira), comunicou que sua conduzida em todo o "direito", vinha se atirando para dentro, apesar dos seus esforços para que não prejudicasse suas adversárias.

4.º PAREO — Iedo Amaral (Rebeldia), informou que entre os 1.000 e os 900 metros, Biela vinha apertando o declarante contra a égua Olia, que por sua vez abria o informante. Acrescentou, ainda, que no "direito" além dos contratempos acima, Rebeldia não desenvolvia atropelada. Mariano Sales, treinador de Rebeldia, comunicou que a má atuação de sua pensionista, foi devido ao jóquei que a dirigiu não ter cumprido as ordens dadas pelo declarante. Carlos Dias, informou que sua montada Esmeralda, após a partida foi prejudicada pelas competidoras, que largaram por fora, daí o seu atraso inicial. José Silva (Biela), comunicou que sua montada, em todo o percurso procurava se atirar para dentro, não chegando, porém, a causar embaraços às suas adversárias.

5.º PAREO — E. Castillo informou que na entrada do "direito" seu pilotado Lover Boy foi acometido de hemorragia.

Para Vereador:
Inah de Moraes
PR

ESPECIALIZADA EM CONSERTO E REVISÃO DE

Serviço rápido econômico e garantido
Executado por técnicos especializados

A VELOZ S/A

Nove estreantes esta semana na Gávea

Nas corridas de amanhã, sábado e domingo próximos, na Gávea, deverão estrear apenas três animais nacionais: Jaracatiá, Iskander e Flautor.

As suas principais características, segundo os dados fornecidos pelo Serviço de Imprensa do Jockey Club Brasileiro, são as seguintes:

AMANHÃ

JAUNE — feminino, alazão, 4 anos, São Paulo, Strong ith'arm e Pervenche, de criação do Haras Patente e propriedade do sr. Valdemar de Paula Mendes. Treinador: Célio Tourinho.

HURRA — feminino, castanho, 4 anos, São Paulo, Sun Ray e Cavalcade, de criação e propriedade do Haras Milano. Treinador: Paulo Rosa.

HIRCANITO — masculino, castanho, 5 anos, São Paulo, Bold Street e Atlanta, de criação do sr. Artur Orlando e propriedade do stud Tijuca. Treinador: Privatti Neto.

DOVAR — masculino, tordilho, 4 anos, Paraná, Almodovar e Existência, criação do sr. Valdemar de Paula Mendes e propriedade do sr. Herondino Macuco Borges. Treinador: F. P. Schneider.

INTERESSA — feminino, castanho, 4 anos, São Paulo El Faro e Unra, criação do sr. Artur Orlando e propriedade do stud Bartira. Treinador: Valdemar Attianesi.

MAHARAJU — masculino, castanho, 4 anos, Paraná, Mharajá e Guida, de criação da sra. Vanda Berquó e propriedade do stud Iracema. Treinador: Roberto Morgado.

JARACATIÁ — Masculino, castanho-pinhão, Paraná, nascido em 28-9-53, por Eurasian em Farpa, criação do Haras Santa Helena e propriedade do stud Momo. Treinador: Mário Mendes.

ISKANDER — masculino, tordilho, São Paulo, nascido em 23-9-53, por Christma's Festival em Egipan, criação do Espólio de Antônio A. Assunção e propriedade do stud Itatinga. Treinador: R. Carrapito.

FLAUTOR — masculino, alazão, Rio Grande do Sul, nascido em 20-10-54, por Galeon em Flauta, criação do sr. Paulo Martins da Silva e propriedade do stud Sol Ardente. Treinador: G. Feijó.

Sindicato dos Trabalhadores em Emprêsas de Radiodifusão do Rio de Janeiro

ASSEMBLÉIA GERAL ORDINÁRIA

EDITAL DE CONVOCAÇÃO

São convocados todos os sócios quites, no pleno gozo de seus direitos sindicais, para se reunirem em Assembléia Geral Ordinária, no Auditório da Câmara dos Vereadores, entrada pela Rua Evaristo da Veiga, no dia 27 do corrente, sexta-feira, às 21 horas em primeira convocação e às 22 horas em segunda e última convocação, com qualquer número de sócios, a fim de debaterem a seguinte Ordem do Dia:

1) Leitura e aprovação da Ata da Assembléia anterior.
2) Previsão Orçamentária para 1959.
3) Assuntos Gerais.

Rio de Janeiro, 17 de junho de 1958.

Hemilcio Fróes — Presidente.

NÃO USE MAIS PANO DE CHÃO

HIGIENOLUX
Lava — Limpa e Enxuga
Garantia e assistência
PREÇO Cr.$ 540,
Entregas a domicílio
Tel. 28-3427
RUA BELA, 412

BANCO DA PROVÍNCIA DO RIO GRANDE DO SUL S. A.

CONVITE

Transcorrendo a 1.º de julho entrante a data que assinala o PRIMEIRO CENTENÁRIO da instalação do Banco da Província do Rio Grande do Sul S. A., a administração de sua filial — sede e de suas agências, nesta cidade, comunicam aos acionistas, clientes e amigos do Banco que, naquela data, das 15 às 17 horas, achar-se-ão nas respectivas sedes, abaixo mencionadas, à disposição de quantos quiserem honrar o estabelecimento com a sua visita:

Filial-Sede ... Rua da Alfândega, 8
Agência Acre ... Rua do Acre, 28-A
Agência Catete ... Rua do Catete, 223
Agência Copacabana ... Av. Copacabana, 862-A
Agência Largo de S. Francisco . Largo de S. Francisco, 26-B
Agência Madureira ... Rua Maria Freitas, 113-A
Agência Méier ... Rua Frederico Méier, 18
Agência Penha ... Rua Lobo Júnior, 1788-A
Agência São Cristóvão .... Rua São Luiz Gonzaga, 143-A

Rio de Janeiro, 26 de junho de 1958

A GERÊNCIA

LLOYD BRASILEIRO Patrimônio Nacional

Escritório Central: Rua do Rosário, 2/22
Tel.: 23-1771
Passagens: Avenida Rio Branco, 44/46
Tel.: 43-1247

S U L

ATALAIA (cargueiro) vg. 57 — volta
Sairá a 27 do corrente para: Santos — Antonina — Rio Grande e P. Alegre
Receberá cargas nas docas, até 25 do corrente.

EUROPA
SAIDAS DO RIO

LOIDE PERU
Sairá a 28 do corrente para: Vitória — Barra de Ilhéus — Salvador — Recife — Cabedelo — Havre — Dunquerque — Londres — Antuérpia — Roterdam — Bremen e Hamburgo.

LOIDE HONDURAS
Sairá a 14 de julho para Vitória — Barra de Ilhéus — Salvador — Recife — Cabedelo — Casablanca — Barcelona — Marselha — Nápoles e Gênova.

AMÉRICA DO NORTE
SAÍDAS DO RIO

LOIDE CUBA
Sairá a 25 do corrente, para: Barra de Ilhéus — Salvador — Trinidad e Nova Iorque.

LOIDE MÉXICO
Sairá a 26 de julho para: Vitória e Nova Orleans.

AMÉRICA DO NORTE
SAÍDAS DE SANTOS

LOIDE EQUADOR
Sairá a 25 do corrente para: Vitória e Nova Orleans.

LOIDE NICARAGUA
Sairá a 26 do corrente para: Rio — Barra de Ilhéus — Salvador — Trinidad e Nova Iorque.

A V I S O
Qualquer alteração na data de saída dos navios será publicada neste local.

UM MUNDO DE GARGALHADAS EM

"VAI LEVANDO!"

Produção de Francisco Anísio, hoje e tôdas as quartas-feiras, às 22 horas, na

Rádio MAYRINK VEIGA

APRESENTAÇÃO DO

PONTO FRIO

BRASIL E SUÉCIA, DOMINGO (ÀS 11 HORAS): DECISÃO DA "COPA"

BRASIL ESMAGA FRANÇA E SEGUE PARA O TÍTULO

Entrou em colapso a equipe fantasma

ESTOCOLMO, 24 — (De Ney Bianchi, enviado especial do DC) — Com uma exibição portentosa de futebol (a melhor que esta "Copa" já presenciou), o escrete do Brasil, embora encontrando no árbitro Mal Griffiths, um adversário poderoso que chegou a anular dois gols legítimos do seu ataque (Zagalo e Garrincha), pulverizou a França com um indiscutível e sensacional 5 x 2, numa vitória que representou a presença do Brasil na final da Copa do Mundo, para disputar contra a Suécia, domingo, o título de campeão mundial.

A seleção brasileira — cujos tentos foram consignados por Pelé (3), Vavá e Didi — iniciou o jôgo sofrendo forte pressão dos franceses, daí partindo para um domínio quase que absoluto em campo, que encontrou o seu ponto culminante na segunda etapa, quando a platéia suéca presenciou um "show" futebolístico inesquecível, produzido por pés de autênticos e insuperáveis artistas do futebol.

SAÍDA PARA ARRAZAR

Eram exatamente 12,50 minutos, quando o juiz Mal Griffiths convocou os jogadores para o centro do campo. Ouviram-se os hinos dos dois países e, minutos após, o "toss" era tirado. Ganhou o Brasil e a França deu a saída.

Piantoni lança a Kopa, que impulsiona a pelota até o artilheiro francês Fontaine. Belini cortou a investida e devolveu a bola para o centro do campo.

Até os 10 primeiros minutos desta etapa, o quadro da França, num estilo de jôgo suicida, foi todo ataque, projetando-se vigorosamente contra a defensiva brasileira.

RESISTÊNCIA FOI VITÓRIA

Nos primeiros 45 minutos de jôgo, não obstante o início arrazador da França, o time do Brasil marcou melhor a sua presença dentro do campo do "Raasunda". A resistência oferecida pela sua defensiva à realmente veloz e penetrante linha de ataque da França, constituiu-se na pedra de toque de sua estupenda vitória. Isto porque a França, tôda projetada no ataque e sem colher os frutos esperados, deixou a sua retaguarda desguarnecida. Pela defesa do Brasil não passava nada; o ataque então passou a ter movimentos livres, foi construindo a vitória do Brasil.

Não obstante o empate conseguido pela França, após o comandante Vavá ter decretado a primeira queda do arco francês, e, sobretudo, a "garfada" dada pelo juiz Griffiths, que anulou dois tentos legítimos de Zagalo e Garrincha, o time do Brasil já indicava ao público sueco qual a equipe que sairia do "Raasunda" com a vitória.

2.º TEMPO: COROAÇÃO

A atuação desenvolvida pelo "onze" do Brasil na etapa complementar da partida, quando então o seu ataque disparou para a goleada, valeu como uma coroação festiva para o espetáculo que os seus jogadores ofereciam à Suécia. Tudo certinho: bola de pé em pé, triangulações fascinantes de Vavá, Pelé e Didi, penetrações, destruição do infeliz sistema defensivo francês, e, finalmente, muitas bolas nas rêdes.

Ràpidamente, podemos dizer que tôda a defesa brasileira portou-se de forma clarividente, não obstante um cochilo aqui e ali. Mas o médio Zito, com um trabalho perfeito e monumental de meia cancha, lado a lado com Didi, transformou-se num dos elementos mais importantes da vitória. No ataque, Dida, Vavá, Garrincha e Pelé, os melhores, principalmente Pelé, que estêve desconcertante.

TRIBUTO PAGO PELA FRANÇA

Quanto à França, a não ser nos primeiros movimentos do jôgo, revelou-se bem inferior ao time do Brasil. Se houve alguma coisa de bom, ótimo mesmo, foi o seu ataque, que ratificou a fama grangeada nos jogos anteriores. O trio final, composto por Fontaine, Kopa e Piantoni é, realmente, de primeira qualidade, sabe trabalhar em campo, armar e concluir boas jogadas.

A derrota da França pela goleada de 5x2 deveu-se, todavia, ao sistema quase suicida utilizado pelo seu treinador. Lançar tôda para o ataque uma equipe que tem por adversário o Brasil, com o seu futebol malicioso, rápido e envolvente, é, indiscutivelmente, tática inadequada. O time francês agiu assim e, encontrando uma defesa muito sólida pela frente, perdeu-se no desenvolvimento da partida, viu-se envolvida e dominada pelo adversário superior. Sofreu uma goleada, que poderia representar castigo muito mais severo, se o juiz Griffiths não tivesse resolvido travar o crescimento do marcador.

MR. GRIFFITHS

E, por falar em Mal Griffiths vamos a rápida análise de sua atuação durante os 90 minutos da partida que indicou o Brasil para finalista da Copa do Mundo. Foi péssima, parcial, a sua atuação, prejudicando o time do Brasil exatamente quando a partida caminhava sem definição mais acentuada, o time brasileiro, porém, quase que em estado de graça, superaria também o obstáculo representado por êsse juiz, caminhando irresistìvelmente para a vitória consagradora.

Mr. Griffiths (ou mr. "Garfo"?), na sua atuação chocante, anulou dois "goals" legítimos do Brasil, marcados por Zagalo e Garrincha e, para culminar, deixou de consignar um pênalti claríssimo cometido sôbre Garrincha, que foi derrubado violentamente dentro da área, quando já se preparava para conquistar mais um gol para o Brasil.

"SHOW" FINAL

Diante do público de pé, nos minutos derradeiros da peleja, o escrete do Brasil, com a França inteiramente dominada, movimentou um "show" de extraordirária beleza, realizando como para exibir diante dos suecos todo o grande e variado repertório futebolístico do Brasil.

E a platéia sueca que tinha presenciado a melhor exibição de futebol desta sexta Copa do Mundo, ofereceu aos brasileiros uma ovação entusiástica, quando êstes deixavam o campo, já na qualidade de vice-campões do Mundo

PELÉ "DESCADEIROU" O GOLEIRO ABBES

Exatamente como havia feito contra Gales, quando amofinou Kelsey durante os noventa minutos, como a foto ilustra, Pelé voltou a ser, ontem, um pequenino e irresistível demônio. Marcou três gols de ouro e foi um "inventor" de coisas grandes

VALDEMAR E MAURO NA BALANÇA

Todos os lutadores que participarão do programa de lutas da próxima sexta-feira no Maracanãzinho, no qual Valdemar Santana e Mauro Gonzaga disputarão a luta principal, comparecerão às 18 horas de hoje, ao Departamento Médico da FMF (Ed. Cineac), para pesagem e

(Conclui na 11ª pág.)

Pelé e Zito foram os donos do campo

ESTOCOLMO, 24 — (De Ney Bianchi, enviado especial do DC) — Os brasileiros jogaram de maneira espetacular, principalmente no segundo tempo, quando envolveram e desbarataram os franceses, goleando-os impiedosamente e indo para o baile, num desabafo sarcástico.

Sarcástico porque «atômicos» era o ataque do Brasil, conforme demonstravam aquelas seis bolas que dormiam nas rêdes de Abbes, homem que, desde os primeiros compassos do jôgo, denunciava nervosismo e insegurança.

BRASIL

Individualmente vimos assim os jogadores do Brasil:

GILMAR — Foi um arqueiro fabuloso. Não teve culpa nos dois gols franceses. Demonstrou arrôjo e espantosa segurança de mãos.

DE SORDI — Lutador infatigável e valente, equilibrou a luta com Vincent, dominou-o e partiu para o apoio no segundo tempo, quando lhe tocou marcar Jonquet.

BELINI — Começou mal, complicando-se na marcação. Voltou a ser, porém, no segundo tempo, aquêle "stopper" de estilo heróico, que resolve as coisas no "peito e na raça". Secou Fontaine.

N. SANTOS — Voltou a jogar no esplendor de sua forma e foi um dos elementos mais valiosos da equipe. Suas jogadas tranquilizam os companheiros e sabe, verdadeiramente, o que faz da bola.

ZITO — Jogou ontem partida estupenda. A maior que um médio de apoio já fêz na Copa. Trabalhou na frente e atrás como um dínamo, e além de não errar um passe, aniquilou Piantoni nas escaramuças de meia cancha, onde se revezava com Kopa.

ORLANDO — Custou a acertar a marcação com Belini. Depois foi um zagueiro garantido durante Kopa e afugentando-o da área. Mostrou como se luta por dois pontos numa semifinal. Êle e tôda a equipe.

GARRINCHA — Sempre perseguido por dois e três homens, por artifícios milagrosos, conseguiu conceber e consumar algumas daquelas fintas irresistíveis que lhe deram celebridade. Está jogando o fino.

DIDI — Não repetiu as suas melhores atuações. Com nobre classe, conseguiu erguer-se à altura dos companheiros, culminando com um gol de mestre. Um gol que levou a sua chancela e saudiu o Estádio.

VAVÁ — Foi, mais uma vez, o desbravador do ataque. O homem que não teme cara feia e decide as coisas a golpes de bravura. Marcou um tento no primeiro minuto e fêz um leão.

PELÉ — Foi um meia desconcertante, oportunista e cerebral. Deu um verdadeiro passeio em mr. Marcel, e foi o artilheiro com três "goals". E que "goals".

ZAGALO — E' um construtor de primeira qualidade. Sabe limpar a jogada e fornecer a bola pura ao companheiro. Teve um gol anulado e nunca tomou conhecimento do lateral Kaebell.

As outras 3 faces do jôgo

TÉCNICO

ESTOCOLMO, 24 (de Ney Bianchi, enviado especial do DC) — No primeiro tempo, sob o ponto de vista técnico, o time brasileiro não foi nem cinquenta por cento do que vinha sendo nos compromissos anteriores, pois a sua defesa não aguentava a mobilidade do trio atacante francês e Didi, na ofensiva, não apresentava trabalho satisfatório.

Na segunda fase, entretanto, notou-se a orientação tática de Feola, nas mudanças havidas (para melhor): Belini foi lançado sôbre Fontaine, ficando Kopa, que joga recuado, entregue primeiramente a Didi que, quando ultrapassado, ainda tinha o socôrro de Orlando.

CENTRO INEXPLORADO

O início brasileiro foi novamente de "fúria". Pelé chutou logo uma bola para fora e Vavá fêz o primeiro gol com um minuto e meio. Quando tudo parecia correr num "mar de rosas", a França empatou e aí fêz com que o Brasil passasse por maus momentos. Kopa, jogando livre, municiava o seu ataque, lançando ótimos passes, nos contra-ataques. Enquanto isso, a nossa linha de frente explorava o setor (bem policiado) de Zagalo, deixando o "miolo" sem bolas e não buscando, nas jogadas desconcertantes de Garrincha, uma válvula para tentar abrir a retaguarda contrária. Mesmo assim, os 2x1 fizeram justiça aos nossos. No segundo tempo, contudo, notou-se claramente o "prego" dos franceses, independente da marcação mais sólida exercida sôbre Kopa. E assim, jogando o seu futebol desenvolto, o Brasil chegou merecidamente à goleada de 5x2.

HUMANO

ESTOCOLMO, 24 (de Ney Bianchi, enviado especial do DC) — Com a fama do time brasileiro, a França começou recuada, como que assustada com o poderio dos nossos, cujo início, realmente, foi estonteante, a ponto de Pelé ter, logo perdido um tento e Vavá, em seguida, goleado.

Didi, cujo começo não foi lá essas coisas, endurecia a missão atribuída a Zito, que se via sobrecarregado pela infelicidade do meia botafoguense; quando marcou o segundo gol, entretanto, Didi pareceu ter sentido um alívio tremendo, pois fêz o tento mesmo, com raiva.

DURO COM DURO

Importante notar, na atuação do time brasileiro: nunca abandonou a luta, por mais acesa que ela se tornasse. Vavá jogou com um "peito" tremendo e chegou até a machucar o zagueiro Jonquet, obrigando-o a terminar o cotêjo na ponta esquerda. Em compensação, no segundo tempo, "apanhado" quando da feitura do quarto gol, Vavá acabou saindo de campo, aos 36 minutos, não mais retornando. Orlando foi o "rei do sarrafo", chutando até pensamento. E Zito, para não ficar atrás, logo no início do segundo tempo, deu tremenda cotovelada em Fontaine. Mesmo Kopa, com todo seu cartaz, não escapou de um "sanduiche" e virou bicho, reclamando do árbitro. Mas, a verdade é que os brasileiros jogaram um futebol duro, másculo, e ainda encontraram pela frente uma atuação facciosa do árbitro, que quase irritou os nossos. No final, como "descontração", o Brasil deu um baile na França.

CURIOSO

ESTOCOLMO, 24 (de Ney Bianchi, enviado especial do DC) — Antes do início do encontro, nas cerimônias que normalmente precedem as pelejas do Mundial, o Hino Nacional foi excelentemente tocado, mas poucos cantaram; quando a banda tocou a "Marselhesa", entretanto, ouvia-se nitidamente o côro formado: prova de que havia muito francês no Estádio de "Raasunda".

No jôgo, porém, os franceses dançaram, no baile do time brasileiro, que parecia fazer questão de golear, depois de se ouvir, por tantos dias, as louvaminhas dos gauleses, arrotando uma superioridade que ,em realidade, nunca poderia ser alegada, com base na tradição futebolística.

ATE' TAPA VALEU

Uniforme francês: camisas azuis, calções brancos e meias vermelhas. Uma bandeira tricolor estava drapejando, em meio à torcida gaulesa, com êsses dizeres: "Allez France". Quando o Brasil fêz o terceiro gol, ela sumiu como que por encanto. Ainda foi vista, mas muito ràpidamente, quando Piantoni diminuiu os efeitos da goleada.

Kopa é pequenino, mas realmente tem classe, pois foi autor de lançamentos fabulosos. Não pôde aguentar a dureza de nossa defesa e fêz seu "infernínho" fora da área. Marcel, aborrecido com os nossos dribles, aos 4 minutos do 2.º tempo, deu uma tapa em Pelé. O craque do Santos, porém, fêz bem em não revidar no mesmo tom. Preferiu fazer três gols e debochou de todo mundo. Griffiths, lá pelas tantas, já não tinha a menor moral em campo: os jogadores, nas faltas, chutavam a bola pra longe. Acabou como um perfeito boneco.

SUÉCIA VENCEU ALEMANHA: 3 X 1

GOTEMBURGO, 24 — (SP-DC) — Diante de um público record (53 mil pessoas) nesta Copa do Mundo e por uma contagem (3 x 1) que não deixa dúvidas quanto à legitimidade do feito suéco, a seleção da Suécia eliminou, hoje, a Alemanha da Copa do Mundo, ficando como finalista para decidir, domingo, o título mundial com o Brasil.

Tradicionalmente frios, os suecos (tanto os torcedores, quanto os craques) foram tomados de impressionante entusiasmo após a partida, comemorando com a alegria mais ruidosa o feito do seu escrete que foi acabar finalista da «Copa», quando sempre foi apontado apenas como um «out-siders» do certame.

TENTOS DO JÔGO

A primeira etapa da partida finalizou com um empate de 1 x 1. A Alemanha inaugurou o marcador aos 25 minutos, por intermédio do meia esquerda Shaefer, que integrou a seleção campeã do mundo de 1954. O empate nasceria aos 33 minutos pelos pés do avante Skoglund, que atua no futebol italiano.

Na etapa complementar, sòmente aos 37 minutos conseguiu a Suécia passar à frente no marcador, quando o veterano Gunar Gren bem lançado por Hamrin, anotou o segundo gôl dos suecos, sob ruidosa ovação da torcida. O jogador Hamrin aos 43 minutos, encerrou o marcador.

DOMÍNIO SUECO

O equilíbrio marcou a primeira etapa da partida entre suecos e alemães. Entretanto, na fase complementar, registrou-se uma ascensão notável do time da Suécia que passou a dominar a partida até decidi-la a seu favor.

Quanto ao jôgo em si não foi dos mais brilhantes, observando-se que a maioria das manobras dos dois times foi acionada principalmente pelo entusiasmo e nunca pela técnica.

AS EQUIPES

Suécia: Svensson; Bergmark, Gustavsson e Axbom; Boerjesson e Parling; Hamrin, Gunar Gren, Simonsson, Liedholm e Skoglund.

Alemanha: Herkenrath; Stollenwer, Erhardt e Juskowiak; Eckel e Szymaniak; Rahn, Fritz Walter, Seeler, Schaefer e Cislarozik.

O juiz húngaro Zsolt conduziu o jôgo com muito acêrto.

Vavá 'tocado' no tornozelo

ESTOCOLMO, 24 — (De Ney Bianchi, enviado especial do DC) — «Vavá é o jogador que mais nos preocupa», — afirmou depois da grande vitória o doutor Hilton Gosling.

O vibrante pilôto de nosso ataque voltou a ser atingido no tornozelo, deixando o campo dez minutos antes do fim e constituindo-se em problema para o jôgo final.

LAUDO MÉDICO

Depois da partida, ao fim da primeira revisão, o dr. Hilton Gosling informou aos jornalistas que, além de Vavá, também Belini, De Sordi, Orlando, Zagalo, Nilton Santos e Pelé inspiravam cuidados.

Belini atingido no tornozelo, De Sordi, com forte pancada no pé, Orlando queixando-se de forte dor na coxa direita e na virilha os três últimos com escoriações leves, além de Garrincha, atingido na região lombar.

REINICIA-SE A BATALHA MÉDICA

Falando aos jornalistas, o dr. Gosling mostrou-se confiante e pronto a reiniciar a batalha médica. Disse mesmo que em campeonatos desta natureza a rudeza dos embates transforma tais contusões em rotina. E êle, como bom médico, dizemos nós, soube receber serenamente aquêle inventário desalentador.

Fêz questão de afirmar ainda, o dr. Hilton Gosling que essa sua primeira opinião estava sujeita a revisão. Isto porque, fizera apenas uma revisão ligeira e só amanhã procurará examinar cada caso mais profundamente, podendo então avaliar sua real gravidade.

VIBRAÇÃO INDESCRITÍVEL NO VESTIÁRIO DO BRASIL

ESTOCOLMO, 24 — (De Ney Bianchi, enviado especial do DC) — Com o seu corpo (gordo) envolvido por dezenas de braços, no festivo e ruidoso vestiário dos brasileiros, o técnico Vicente Feola, todo entusiasmo e felicidade pelo sensacional feito do time do Brasil, sòmente encontrou esta frase para exprimir o seu estado de espírito: — Esta sòmente não é a minha maior felicidade, porque a maior eu espero experimentar domingo, vendo o Brasil campeão do mundo.

A entrada do vestiário do Brasil, um grupo de policiais suécos se encontrava postado, transformando-se em barreira para deter a volumosa onda de pessoas (jornalistas, cinegrafistas e até mesmo torcedores suécos) que queria, obstinadamente, chegar até onde os brasileiros se entregavam a uma série de ruidosas manifestações pela grande jornada futebolística que acabavam de viver.

TECNICAMENTE, OK

O supervisor Carlos Nascimento mostrava-se possuído de vibrante entusiasmo pela exibição magistral conseguida pela representação do Brasil. Cercado de jornalistas, não se furtou a um comentário:

— Tecnicamente esteve esplêndido o time todo. Acredito que façamos uma final brilhante contra a Suécia já que a defesa hoje, soube suportar o poderio dêsse excelente ataque francês.

— E o ataque está uma "bala" — lembrou Paulo de Carvalho, que era todo agitação dentro do vestiário.

JÔGO CAVADO

Para Zagalo, que nunca consegue reprimir um entusiasmo expressivo quando o Brasil vence uma partida, o jôgo com a França foi, talvez, o "match" mais cavado do time brasileiro.

— O nosso principal adversário — observa — foi, contudo, o juiz da partida que, inclusive, não deixou que eu tivesse o meu nome

(Conclui na página 11)

ARQUIVADO O "CASO MOSCOU"

O Superior Tribunal de Justiça Desportiva composta dos doutores Aderbal Carneiro Ribeiro (presidente); Anibal Pelon, Derlopides de Melo, Ari de Oliveira Menezes, Nelson de Sousa, Nelson Ribeiro Alves, reunido ontem no CND, por 6x1 decidiu arquivar o "Caso Moscou", atendendo o fato de não haver razões para punições.

Pertenceu o único voto contrário ao presidente Aderbal Ribeiro, que opinou por uma censura à Diretoria da CBB por ter admitido indevidamente a chefia da Delegação Brasileira que vendeu diversos uniformes dos componentes da referida comitiva bem como permitiu a realização de um jogo amistoso na cidade alemã de Frankfurt sem a devida autorização do CND.

Vitória e "show"; lance por lance

ESTOCOLMO, 24 — (Do Serviço Especial do DC) — Derrotando a França pela elevada contagem de 5 x 2, nesta cidade, o Brasil disputará, no próximo domingo, o título de campeão da VI Copa «Jules Rimet» com a Suécia, vencedora da Alemanha, por 3 x 1, em Gottemburgo

Os brasileiros deram um autêntico «baile» nos mascarados franceses, principalmente no segundo tempo, apesar do juiz, Mr. Griffiths, haver anulado inexplicàvelmente dois gols legítimos, além de não marcar um penalti contra a França.

Perante o grande público presente (30 mil pessoas) no Estádio de Solna as duas equipes entraram em campo lado a lado, às 18,55 horas (14,55 horas no Rio). Após a execução dos hinos nacionais dos dois países, os capitães Belini e Piantoni foram convocados por Mr. Griffiths (do País de Gales) para o sorteio dos campos. Venceu o Brasil, cabendo a saída aos franceses

GOL FULMINANTE

Kopa dá a saída, lançando a Piantoni, que investe, pela meia, e entrega a Fontaine, que é desarmado por Nilton Santos. Contra-atacam os brasileiros, e Vavá é surpreendido em impedimento. Cobrada a falta, insistem os brasileiros e um ótimo passe de Vavá é desperdiçado por Pelé, que chuta violentamente por cima do travessão. Aos dois minutos, Garrincha desarma Fontaine, no meio do gramado, entregando a Vavá, próximo à área: êste dribla um adversário e chuta magistralmente, batendo o arqueiro Abbes.

REAGEM OS FRANCESES

Dada a saída, os franceses vão ao ataque obtendo o primeiro escanteio da partida. Cobrada à falta, Gilmar cede novo corner que é rebatido por Belini. Voltam os gauleses por intermédio de Kopa, Penverne e Fontaine a ameaçar o arco de Gilmar, mas Vavá desarma êste último mandando à lateral.

EMPATA FONTAINE

Após um perigoso ataque do Brasil, em que Pelé, Garrincha e Didi, sucessivamente, quase marcam; insistem os franceses, e aos nove minutos o artilheiro Fontaine, após receber um ótimo passe de Kopa, ultrapassa Orlando e encobre Gilmar, empatando a partida.

JUIZ FACCIOSO

Assustados, os brasileiros passam a atacar constantemente, mas sem conseguir seu objetivo. Aos 14 minutos, Vavá recebe a pelota no meio do gramado e entrega a Pelé, que a conduz até a grande área, onde passa para Zagalo, que engana o arqueiro, mandando a bola para dentro do gôl, de onde é rebatida — após ultrapassar a linha da meta, — por um zagueiro francês. O bandeirinha assinala o tento, mas o juiz, inexplicàvelmente, recusa-se a confirmar, ordenando o prosseguimento da partida. Foi o primeiro furto contra o Brasil.

QUASE: PELE'

Dois minutos após o furto de Mr. Griffihs, Garrincha dribla magistralmente dois adversários e entrega a Vavá, que lhe devolve a pelota, servindo-a em seguida a Pelé, que conclui com grande perigo, por cima do travessão.

DOMINA O BRASIL

Nos minutos seguintes, continuam os brasileiros a levar vantagem em tôdas as jogadas, passando a dominar os adversários, que salvam várias bolas perigosas, mandando-as a escanteio. Aos 35 minutos, o zagueiro Jonquet recebe uma entrada violenta de Vavá, sendo socorrido fora de campo, durante 3 minutos: voltando contundido para continuar a jogar.

DESEMPATA DIDI

O comandante Vavá recebe a bola próximo à intermediária adversária e entrega a Didi, que envolve Panverne e de fora da área, arremata violentamente, desempatando a partida.

Numa reação dos franceses, logo após o gôl, Gilmar salva espetacularmente um arremêsso violento de Piantoni.

SEGUNDO FURTO

Aos 45 minutos, Garrincha, numa jogada totalmente inesperada, assinala o que seria o terceiro gôl brasileiro, que Mr. Griffiths entendeu de anular afirmando, diante dos atônitos jogadores de ambas as equipes, afirmando que Garrincha estava impedido. Com os brasileiros no ataque e já ensaiando um baile, termina o primeiro tempo.

INÍCIO DE BAILE

Os franceses retornaram ao gramado com o zagueiro Jonquet na posição que ocupava o ponta Vincent. Dada a saída por Vavá, os brasileiros realizam o seu primeiro ataque na segunda etapa, sem resultado. A partir, insistem os brasileiros, permanecendo o arco de Abbes sob constante bombardeio.

PELE' AUMENTA

Após a cobrança de um escanteio, cedido por Gilmar, os brasileiros voltam ao ataque e Vavá lança a Pelé que serve a Zito. O centro-médio chuta violentamente, mas a bola choca-se com um adversário. Vavá a recupera e chuta para o arqueiro Abbes rebater novamente. Entra Pelé e fulmina as rêdes da França pela terceira vêz. Eram decorridos sete minutos da segunda fase.

"BAILE" DE ESTILO

Desnorteiam-se os franceses, e, como último recurso para evitar a goleada, passam para o jôgo violento. Aos 15 minutos, a torcida vibra com uma jogada de Pelé, que, evitando uma entrada furiosa de Vicent, dribla dois adversário em seguida.

Dominando inteiramente, o Brasil proporciona, a partir deste momento, um "show" de futebol, realizando prodigiosas jogadas. O famoso trio atacante, Fontaine-Kopa-Piantoni, desaparece do jôgo, inteiramente anulado pela defesa brasileira.

MAIS UM

De Sordi lança a Garrincha, êste a Pelé. Após várias trocas de passes com Vavá, Pelé conclui magistralmente batendo Abbes, aos 19 minutos. Todo estádio aplaude o quadro brasileiro, saudando sua magnífica exibição.

VIOLÊNCIA E NOVO FURTO

Sendo batidos em quase tôdas as jogadas, os franceses apelam para a violência. Vavá, logo após o gôl, recebe uma entrada violenta, sendo retirado de campo. Garrincha é derrubado dentro da área, mas o árbitro não assinala o pênalti indiscutível.

OUTRA VEZ PELE'

O "baile" prossegue animado principalmente por Pelé, Didi, Zito e Zagalo. Aos trinta minutos, Didi, numa jogada magistral, serve a Pelé, que assinala o último gôl do Brasil.

GÔL DE PIANTONI

Nove minutos após o feito de Pelé, Piantoni, aproveitando-se de uma falha de Belini, vence Gilmar pela segunda vez.

Apesar do gôl, continuam os brasileiros dominando a partida. De Sordi e Nilton Santos atuam quase no meio do campo. Vavá, que saíra do gramado, logo após o quarto gôl, permanece fora de campo até o fim da peleja.

Êles jogaram como campeões: Jonquet

ESTOCOLMO, 24 — (De Ney Bianchi, enviado especial do DC) — «Êles jogaram como verdadeiros campeões», declarou ao fim do jôgo o zagueiro central francês, Jonquet, acidentado casualmente num choque com Vavá.

Por seu turno, o técnico Bateaux dizia para quem quizesse escutar que os brasileiros são fabulosos e que, sinceramente, êle desejava que chegasesmos ao título, para que se fizesse justiça.

PAUL NICOLAS ABRAÇOU FEOLA

O chefe geral da equipe de treinadores franceses, o jornalista Paul Nicolas, fêz questão de ir ao vestiário dos brasileiros para felicitar Feola. Abraçou-o e, em palavras de emoção, disse:

— Nós queríamos muito vencer êste jôgo, mas vocês não deixaram. Estimo que prossigam vitoriosamente porque o futebol que têm exibido merece realmente o prêmio maior do título. Cada dia me torno mais fervoroso admirador do vosso futebol e do talento inigualável dos grandes artistas do Brasil.

Feola afirmou a Paul Nicolas que os franceses estão jogando um bonito futebol e que souberam valorizar o triunfo dos brasileiros.

O chefe de equipe Paul Nicolas veio acompanhado de Jonquet, que teve a elegância de não culpar Vavá, considerando puramente casual o acidente.

Derrotado Griffiths pelo time do Brasil

ESTOCOLMO, 24 — (De Ney Bianchi, enviado especial do DC) — «Êste gol de Garrincha foi perfeito e para mim o Brasil está vencendo de três a um», exclamou o árbitro argentino Juan Brozzi, interrogado pôr jornalistas brasileiros sôbre a validade do tento.

Realmente, Garrincha chutou quase da intermediária, depois de bater dois adversários e com três ou quatro pela frente, havendo a anulação surpreendido os próprios franceses, que já se preparavam para nova saída.

CALAMIDADE

Não resta dúvida que a anulação do tento de Garrincha pode ser considerada como verdadeira calamidade de arbitragem. A maior calamidade até agora registrada nesta Copa do Mundo. Já se extranhava que o Brasil, despontando ameaçadoramente, ainda não tivesse sido parado pelos juízes. O galês Griffiths tentou-o esta tarde, inùtilmente. Está demonstrado que as grandes equipes vencem até o juiz.

ROUBADOS 18 MILHÕES DA CASA-FORTE DO DCT

DETIDOS NA DRF: SUSPEITOS

Os três primeiros detidos pelos policiais da Delegacia de Roubos e Falsificações, como envolvidos no roubo de Cr$ 18 milhões são vistos na foto acima, da esquerda para à direita: Ocenir Fernandes Carvalho, Nilton Amaral e Mozart Teixeira

Ladrões deixaram títulos e trocados

Dezoito milhões de cruzeiros destinados ao pagamento de cêrca de 3.300 funcionários (da Diretoria Geral) foram roubados de anteontem para ontem da casa-forte da Tesouraria do Departamento de Correios e Telégrafos, na esquina da Avenida Visconde de Itaboraí com a Travessa Tinoco.

Os tesoureiros do DCT viram o dinheiro pela última vez às 17 horas, quando o guardaram no cofre-forte, em quatro valises. Segundo supõe a Polícia, o roubo ocorreu entre a meia-noite e às seis horas, no plantão do vigia Mozart Teixeira. Um servente de nome Galdêncio, que começou a trabalhar às cinco horas, está desaparecido.

TRANCA NA PORTA ARROMBADA

Os ladrões passaram por três portas e só levaram o dinheiro, deixando títulos caucionados no valor de Cr$ 20 milhões, ao portador.

Êsses títulos são de companhias que devem ao Departamento de Correios por materiais recebidos e, se desaparecessem teriam que ser pagos pelo Govêrno em dinheiro.

A administração da Tesouraria, horas depois do roubo, mandou por cadeado na porta (a primeira) por onde os ladrões entraram. É uma medida provisória, segundo disse ao D. C., o sr. Nilton Stelis, Chefe do Serviço de Vigilância.

Cr$ 36 MIL PARA TROCOS

Os ladrões desprezaram, além dos títulos, Cr$ 379 que se destinavam a trocos. Os Cr$ 18 milhões, em maior parte, são em notas de Cr$ 500. Algumas de Cr$ 5 e Cr$ 1, porém, eram novas, e o Banco do Brasil já forneceu sua numeração à Polícia.

DCT PAGARÁ

O Diretor Geral do Departamento de Correios e Telégrafos, coronel Simas Kelli, informou ao D. C., que o pagamento dos funcionários não sofrerá alteração.

O prédio da Tesouraria não oferece segurança, segundo dizem os que ali trabalham. Seus vigias ganham Cr$ 3.800 por mês. Quando a turma de limpeza chegou, às 7 horas da manhã, não havia ninguém lá.

ESCALA DE SERVIÇO

Era a seguinte a escala de serviço para os vigias, de sete horas de anteontem às seis horas de ontem: das sete às 13, João Hélio Pereira; das 12 às 18, Antônio Pereira da Costa Filho; de 18 às 24, Antônio Nei Marques (foi substituído por Ocenir Fernandes de Carvalho); das 24 às seis, Mozart Teixeira. Fiscal: Valter Corrêa Horta.

VERSÃO DA POLÍCIA

Diz a polícia que na madrugada de ontem, os ladrões entraram no prédio, ajudados pelo vigia ou, então, já estavam escondidos dentro dêle e começaram a agir.

Na primeira das três portas, havia pregado um cartaz "Privativo dos funcionários da Tesouraria" Não foi arrombada. O servente Djalma, de manhã, a encontrou fechada, com um pedaço de chave dentro da fechadura.

A chave desta porta foi entregue na noite de segunda-feira, como de costume, na zeladoria, com um envelope lacrado.

A SEGUNDA PORTA

A segunda porta — esta é ainda a versão da polícia — foi aberta com a chave tirada de uma gaveta (segunda do lado esquerdo) da escrivaninha do Tesoureiro Geral, sr. Nelson Terra Blois.

Isso faz crer às autoridades que um elemento da tesouraria esteja envolvido no roubo.

A TERCEIRA PORTA

A casa-forte é um quarto pequeno, feito de madeira. O dinheiro fôra recebeido anteontem e cada uma das quatro malas continha Cr$ 4,5 milhões.

PRESOS

A polícia prendeu dois vigias (Ocenir Fernandes Carvalho e Mozart Teixeira), alguns empregados da cantina que funciona na Tesouraria e ouviram, no local, as declarações do sr. Nelson Blois.

Este, segundo à Sala de Imprensa da Polícia Central, teria sido prêso. A reportagem do DC, no entanto, o encontrou em casa, às 22 horas, e êle afirmou que nem sequer esteve na Delegacia de Roubos e Falsificações.

OCENIR

O vigia Ocenir declarou à Polícia que entrou em serviço no horário habitual — às 18 horas — e que só se retirou às 21 horas, para tomar café na Praça 15 de novembro Voltou em 10 minutos.

Deixou o trabalho às 11,40. Não ouviu barulho nenhum estranho nem viu nada de anormal.

MOZART

Mozart chegou à Tesouraria às 0,40 horas de ontem e encontrou sem tranca a porta do lado direito. Comunicou o fato no vigia Ademar, na Praça 15 de Novembro e ao vigia Galdêncio, que deixou em seu lugar, às 5,30 horas.

Galdêncio, que está desaparecido, deveria ter chegado às seis horas.

É O SUSPEITO

Um fato levou a polícia a suspeitar de Mozart. É que êle, quando foi prêso, na Avenida das Bandeiras, declarou: "Eu só tenho no bolso Cr$ 60 e, podem crer nada tenho com o caso.

Na Delegacia, explicou que dissera isso referindo-se à porta que encontrou encostada.

NÃO FUNCIONAVA

Mozart afirma que a porta estava enguiçada há muito tempo.

Foram presos ainda e prestaram declarações na Delegacia de Roubos e Falsificações: Djalma Oliveira Costa, servente do DCT (o que encontrou uma das portas trancada, com um pedaço da chave dentro da fechadura); Nilton Amaral, primo de Mozart Teixeira; Nair Eugênio de Sousa e Mariano Ferreira Lemos, que chegaram ao prédio da Tesouraria às 8,30 horas para trabalhar no serviço de conservação dos elevadores (são empregados da emprêsa especializada "Elbo").

DJALMA

O servente Djalma é funcionário do DCT há dez anos. Disse que chegou ao edifício às sete horas, encontrando as portas arrombadas.

Comunicou o fato ao chefe do serviço de limpeza, Antônio Lourenço, que o levou ao conhecimento de seu superior, na Praça 15 de Novembro.

ADVOGADO

O advogado Nilton Sales estêve no Departamento de Correios ontem de tarde e conversou com o Tesoureiro Geral sôbre o assalto. Ao DC, disse que não estava ali como advogado, mas como amigo do sr. Blois.

INQUÉRITO

Foram instauradas no DCT duas comissões de inquérito: uma presidida pelo sr. Augusto Pereira e outra, de balanço, pelo sr. Osvaldo Rodrigues. Avaliaram o dinheiro roubado em Cr$ 18 milhões.

Os funcionários queixam-se da falta de segurança da casa-forte.

ARGUMENTOS

O investigador Fernando, da Delegacia de Roubos e Falsificações, está convencido de que pelo menos o autor intelectual do assalto, — que foi considerado "mau feito" pelos peritos — pertence ao DCT

Os principais argumentos em favor desta tese são: 1º) — os assaltantes sabiam que o dia do pagamento era hoje; 2º) — os assaltantes tinham a chave da primeira porta; 3º) — os assaltantes sabiam que a chave da porta, que dá acesso para a casa-forte, estava guardada na gaveta da escrivaninha do tesoureiro geral.

FUNCIONÁRIOS

Trabalham na Tesouraria os srs. Nelson Terra Blois, Arcílio da Fonseca e Silva, Leonel G. Costa, Hélio Daltro Rodrigues, Wilson Alves de Castro, Jaime Tendler, Cristóvão Colombo de Araújo e as sras. Josefa Nobre de Sá, Eunice Viana, Elza de Barros Melo.

"CASA FORTE"

De onde foram roubados os 18 milhões

SEQUESTRADOR APRESENTOU DEFESA PRÉVIA

Em trabalho longo e manuscrito (parte pelo acusado e parte pelo advogado), Júlio Mota de Carvalho, raptor do menino Sérgio Haziot, apresentou ontem, na 22ª Vara Criminal, a sua defesa prévia, arrolando as seguintes testemunhas: Bechara Jalkh, gal. Amauri Kruel, delegado Luís Noronha, Sebastião Luís dos Santos, Jacob Voloch e Orlando Castro.

Na defesa, assinada pelo advogado Alfredo Tranjan, disse Júlio que, ao ser interrogado pelo juiz Eduardo Jara, êste não lhe permitiu fazer uma exposição completa dos fatos desde sua detenção; e viu obrigado em face das circunstâncias e apesar de não ser a expressão da verdade o que lhe compeliram a dizer.

A ÉGUA TINHA RAIVA

Uma égua tordilha, de propriedade do sr. Adail Meireles, residente na Rua Jeribá, 98, foi sacrificada na Rua Bardo da Mata, em Grajaú, pela Secretaria Geral de Agricultura, por haver sido, clinicamente, positivado um caso de raiva.

As pessoas mordidas pelo animal devem procurar, com urgência, o Instituto Pasteur, na Rua Juan Pablo Duarte, 111, para o tratamento devido. Os donos dos animais também mordidos pela égua também devem conduzi-los ao pôsto veterinário mais próximo, ou ao Hospital de Veterinária, na Rua Bartolomeu de Gusmão, em São Cristóvão.

Outro local para a prisão de R. Leitão

O delegado Cícero Gomes Ribeiro, do 17.º DP, deverá procurar, hoje, o Chefe de Polícia, general Amauri Kruel, e o coronel Danilo Nunes a fim de comunicar-lhes que o Juiz sumariante pediu, ontem, que Rute fôsse transferida da Enfermaria Filinto Muller, local destinado sòmente para policiais e seus familiares.

Na enfermaria, onde ocupa o quarto n.º 607, a aeromoça colega de Lilian Sá tem recebido visitas diárias de seu pai, um capitão-de-Corveta, e é assistida por sua mãe.

HABEAS-CORPUS

O advogado Valed Perry, constituído por Rute Leitão, impetrou, ontem, no Tribunal de Justiça do Distrito Federal uma ordem de habeas-corpus.

Os pais da aeromoça requereram ao Juiz da 4a. Vara de Órfãos e Sucessões um alvará para levantamento de um depósito feito pela filha no Banco Boavista.

JUIZ

O Juiz sumariante telefonou, ontem, ao delegado Cícero exigindo tratamento igual para todos os envolvidos no caso dr. Norberto Taranto, comandante Douglas Poulton, aeromoça Rute Leitão e enfermeira Elza Siqueira.

NOVO ESCRIVÃO NA 24.ª VARA CRIMINAL

Tendo sido ontem organizada a lista tríplice para promoção e de escrivão da 24a. Vara Criminal, deixará brevemente o exercício dêsse cargo o escrevente Furiel da Silva. A lista foi composta com os seguintes nomes: Raimundo Fortes Castelo Branco, Pedro Gonçalves de Pinho e Paulo Edison Mendes de Oliveira.

LADRÃO DE TRÊS CARROS ESTÁ PRÊSO

Prêso, ontem, pela Polícia, o sr. Valdemiro Franco Gonçalves, motorista profissional, de 30 anos de idade, solteiro, residente à Travessa Pinto Teles, sem número, em Jacarepaguá, confessou o roubo de três automóveis, há alguns dias, em Bonsucesso, em frente ao Hospital do IPASE.

O Chevrolet 41, de propriedade do sr. Gabriel Pereira da Silva, foi encontrado na estrada de Água Branca, em Bangu; o Chevrolet-37, na estrada Intendente Magalhães; e o Chevrolet-49, numa garage, no Largo do Campinho.

PLACAS FALSIFICADAS

Quando foram apreendidos pela Polícia, os veículos já traziam placas falsificadas. Estão sendo procurados os autores da falsificação.

CARTEIRA

A carteira de habilitação, como chofér profissional, do sr. Valdemiro Franco Gonçalves, de prontuário nº 143426, foi cassada. Após ser ouvido, o motorista foi recolhido ao xadrez da Delegacia de Roubos e Falsificações.

Encontrado material do fotógrafo do DC

Realizando diligências durante todo o dia de ontem, as autoridades do 22.º DP, tendo à frente o delegado Antônio Pires Verissimo, conseguiram localizar em Nova Iguaçu a casa da amante do motorista Amelindo Francisco dos Santos, onde se encontrava a máquina «Rolleiflex» e o flash eletrônico marca «Brow Robby» do fotógrafo Francisco Alaôr Barreto, dêste jornal.

O motorista é o do lotação «Lins-Praça Paris», no qual aquêle fotógrafo havia esquecido seu material de trabalho. O chofer, que fôra prêso pela manhã, só confessou a tomada indevida dos objetos, após ser acareado com as testemunhas (os outros passageiros do coletivo), que o reconheceram na Delegacia.

INQUÉRITO ABERTO

Assim que foi obtida a confissão de Amelindo, o detective Darci Ramos, Chefe do Serviço de Vigilância e Investigações Criminais do 22º D. P., e os investigadores Geraldo Pereira de Paulo e Davino Macedo, se dirigiram a Nova Iguaçu. Primeiramente, a amante do motorista negou tudo, inclusive, de que era sua companheira. A polícia, porém, não foi com suas declarações e passou a revistar a sua casa, encontrando os pertences do fotógrafo Alaor.

Foi aberto inquérito.

BALEADO QUANDO OUVIA O JÔGO

Com ferimento penetrante, produzido a bala, na altura do cotovelo do braço direito, o funcionário público Valentim Pariente Ces foi socorrido no Hospital Miguel Couto, onde declarou ter sido baleado, na Praça Paris, durante o foguetório que anunciava o término da partida Brasil e França. O fato foi registrado no 5.º DP. e Valentim, após ser medicado, retirou-se para sua residência.

TRAFICANTE DE MACONHA FOI PARA GRADES

O traficante de maconha Eurico Pires Alves (solteiro, 33 anos de idade, residente à Travessa Guedes, 39), que passava por industriário, foi preso, ontem, em flagrante.

A Polícia apreendeu dois pacotes de maconha, um de 400 gramas, outro de 300, num quarto à Avenida Paulo de Frontin, 75, que estavam em poder do sr. Hermenegildo Ferrasco, considerado inocente pelas autoridades.

QUADRILHA

O traficante Eurico Pires Alves agia em combinação com o sr. Italo Ferrasco, filho de Hermenegildo. A Polícia suspeita da existência de uma quadrilha organizada, e está no encalço de Italo.

HOMENAGEM A FLORIANO

Segunda-feira, às 17,30 horas, a Associação Benjamin Constant, Deodoro e Floriano, fará realizar, no salão Floriano, do Clube Militar, uma sessão solene em comemoração ao 64.º aniversário da morte do marechal Floriano Peixoto. Os generais Lott e Denys são os convidados de honra da reunião.

Também em Niterói playboys depredam

Montados em lambretas e chefiados por «Moleque Juarez», rapazes de Niterói realizaram um «blitz» de depredação nos bares de Icaraí, na madrugada de segunda-feira, destruindo parcialmente as instalações do Nice Bar, de propriedade de Aluísio de Vasconcelos e apedrejando o Clube Central e o Restaurante Central.

Apesar do policiamento daquele bairro estar a cargo de quatro corporações — Polícia Militar, Civil, Radiopatrulha e Guarda-Noturna — nenhum policial apareceu para conter os desordeiros, o que foi feito pelos próprios frequentadores daqueles estabelecimentos.

DESCASO

Aproveitando-se do descaso das autoridades, os "play-boys" maconheiros e transviados tomaram conta da Praia de Icaraí, estabelecendo ali o regime da desordem e violando constante e livremente a tranquilidade das pessoas que residem ou passeiam naquêle bairro.

Os atentados de segunda-feira foram comunicados ao delegado Rodoval de Brito, do 2º D. P., que instaurou inquérito e apurou, ainda, que os rapazes, depois da "visita" aos bares, depredaram um escritório de uma obra, situado defronte ao Restaurante Sinbad.

MARIDO FOI AFOGAR E SE AFOGOU

PÔRTO ALEGRE, 24 (ASP-DC) — O agricultor João Francisco dos Santos, na tarde de hoje, no município de Guaíba, perto desta capital, atirou em sua companheira Manoela Lemos e depois morreu afogado no mesmo rio onde ela se jogou, tentando escapar da morte.

Os dois voltavam de uma festa no local chamado Granja Carola e Manoela trazia no colo seu filho de um ano de idade. As autoridades acreditam que João Francisco tenha se lançado ao rio perseguindo Manoela, travaram luta corporal e morreram, os dois, afogados. A criança, que teria caído ao chão durante a briga, foi encontrada por populares e entregue à guarda de vizinhos, junto com seus irmãos mais velhos.

CAIU O ANDAIME: DUAS VÍTIMAS

O operário José Abdão da Silva fraturou a coluna vertebral, e seu colega Severino Ribeiro sofreu contusões e escoriações, quando o andaime em que trabalhavam, na obra da Rua Visconde de Pirajá, 326, despencou-se do 3.º andar ao solo.

Ambos foram socorridos no Hospital Miguel Couto, onde o primeiro ficou internado, devido à gravidade de seus ferimentos. O fato foi comunicado ao 2.º DP.

KRUEL NÃO PROIBIU AS INFORMAÇÕES

A Diretoria do Comitê de Imprensa do DFSP avistou-se, ontem, com o general Amauri Kruel, no sentido de esclarecer as razões pelas quais a Tôrre da Rádiopatrulha e as delegacias estavam se recusando a fornecer notícias aos jornais.

O Chefe de Polícia informou que houvera um mal-entendido, porquanto êle apenas recomendara à Tôrre da Rádiopatrulha e às delegacias maior cautela, a fim de evitar a divulgação de dados que pudessem vir a prejudicar diligências futuras dos órgãos policiais.

VOLTA O OBSTRETA

O sr. Jorge Rezende, médico brasileiro que representou o Brasil nos congressos de Obstetrícia em Paris, no México e Canadá, onde se destacou pela apresentação de uma tese sôbre eclâmpsia, chegou ontem ao Rio, desembarcando no Aeropôrto do Galeão.

Além de participar dos três congressos, o sr. Jorge de Rezende, realizou conferências nos centros médicos da França, Espanha e Canadá, para especialistas de renome.

PÁSCOA NA PDF

Realiza-se, amanhã, às 17,30 horas, na Igreja de Sant'Ana, a XVI Páscoa Coletiva dos Funcionários da Prefeitura do Distrito Federal. Os servidores que irão participar daquele ato religioso, poderão se retirar do serviço a partir das 16 horas.

BANCO DA PROVÍNCIA DO RIO GRANDE DO SUL S. A.

CONVITE

O Banco da Provincia do Rio Grande do Sul S. A. convida os seus acionistas, clientes e amigos, para assistirem à Missa Solene que, a seu pedido, será celebrada na Igreja da Candelária, no dia 1.º de julho próximo, às 11 horas, em ação de graças pelo transcurso do Centenário de sua instalação.

Rio de Janeiro, 26 de junho de 1958

A GERÊNCIA

Os trabalhadores de Caruaru -- a segunda cidade pernambucana -- foram contemplados com 75 residências, pela Fundação da Casa Popular

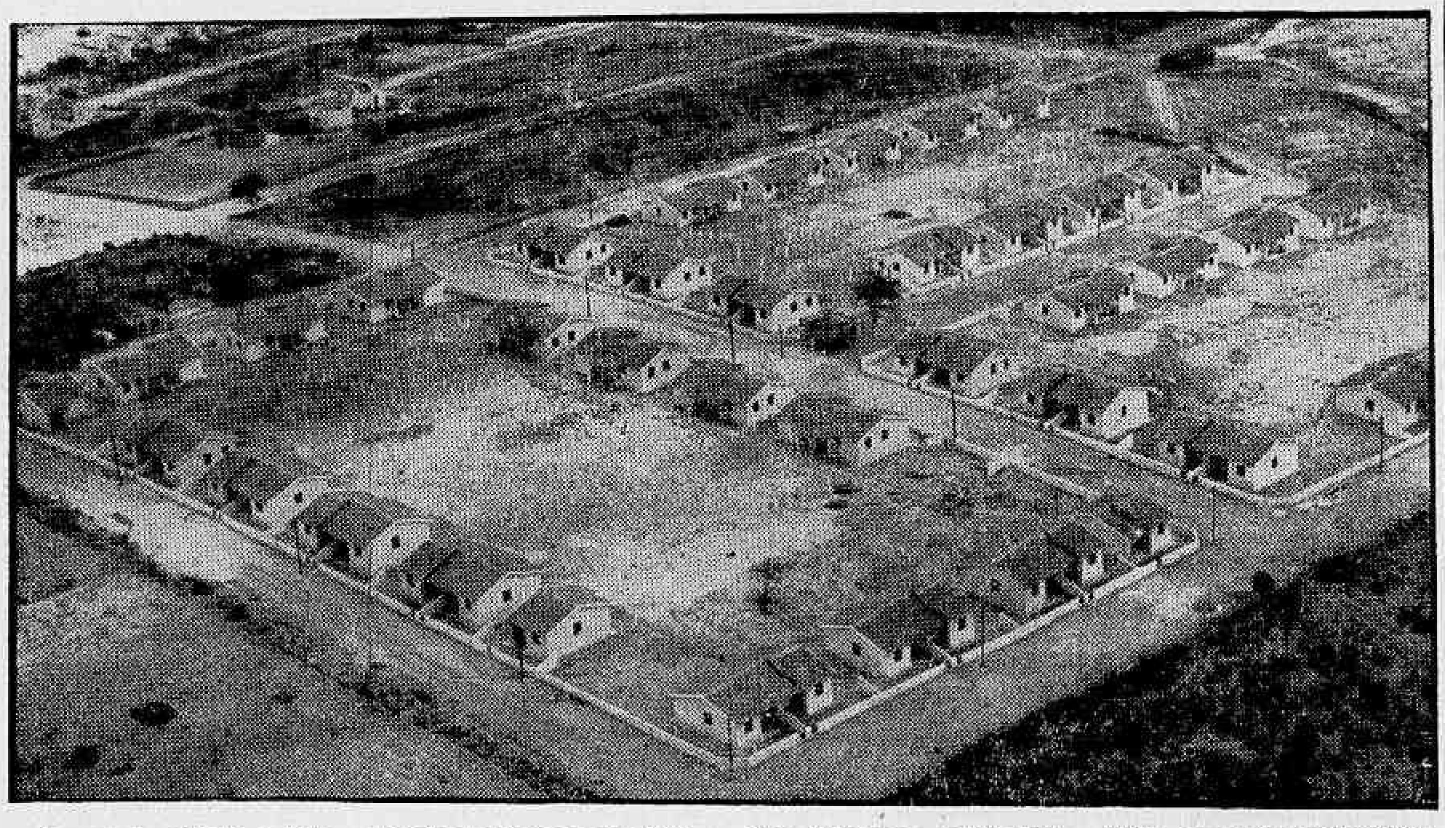

Das quatro cidades pernambucanas beneficiadas pela ação da Fundação da Casa Popular, coube a melhor a Caruaru, segunda cidade do Estado, que foi contemplada com 75 casas, dispostas como mostra a gravura. Essas casas são integrantes do plano de assistência ao Nordeste, adotada pela Conferência dos Bispos em Campina Grande, e representam um aspecto positivo da série de providências determinadas pelo presidente Juscelino Kubitschek, no sentido de concretizar as decisões daquela magna assembléia. O acontecimento assumiu caráter de grande festa em Caruaru, presentes à inauguração altas autoridades locais, deputados, vereadores e enorme massa popular, representados o Presidente da República, o Governador de Estado e o superintendente da FCP, sr. Marcial do Lago. Referindo-se ao grande alcance do acontecimento, discursaram o sr. Joanísio Florêncio, em nome do prefeito Sizenando da Silva Oliveira; o vereador Celso Rodrigues, pela Câmara Municipal; o sr. Francisco dos Santos Limeira, pela Construtora Delmont Limeira Ltda., que edificou o conjunto; o sr. Luís Torres, diretor da Rádio Difusora e diretor do abrigo de menores, em nome do povo caruaruense; o vereador Amaro Mendonça, de Olinda; e o sr. Lamartine Távora, membro da junta de Contrôle da F. C. P. O último orador foi o dr. Nelson Gomes Lourenço, membro do Conselho Fiscal da F. C. P., em nome do sr. Marcial do Lago. Compareceram, também, às solenidades o dr. Genulpho da Fraga Rogério, chefe do gabinete do Superintendente da F. C. P., e o dr. Leo Rache, consultor jurídico. A fita simbólica da placa comemorativa foi desatada pelo representante do Presidente da República, major Osvaldo de Sousa. Antes de oficiar a bênção do conjunto, o bispo da Diocese, d. Paulo Hipólito de Sousa Libório, proferiu ligeira oração alusiva ao acontecimento, manifestando a gratidão do povo de Caruaru à F. C. P. Mais tarde, no Hotel Centenário, a firma Construtora Limeira Ltda. ofereceu um jantar aos representantes da F. C. P., discursando, então, o dr. Joanísio Florêncio, pela emprêsa, e o dr. Léo Rache, em nome da F.C.P.

COMPANHIA DOCAS DE IMBITUBA

Ata da Assembléia Geral Ordinária da Companhia Docas de Imbituba, realizada em 28 de abril de 1958.

Aos 28 dias do mês de abril do corrente, às 17 horas, reuniram-se os senhores acionistas da Companhia Docas de Imbituba na sede social da Emprêsa, à Av. Graça Aranha, 226 — 8.º andar em Assembléia Geral Ordinária, regularmente convocada. Verificado pelo Diretor-Presidente, Dr. Heriberto Hulse, haver no livro de presença de acionistas, assinaturas representando mais de dois terços do capital social, deu por aberta a sessão, convidando a Assembléia a eleger a mesa para dirigir os trabalhos. Foi aclamado para Presidente, o Dr. Francisco João Bocayuva Catão, que convidou para Secretários, o Dr. Joaquim Xavier da Silveira e Dr. Carlos Alberto Bocayuva Carvalho. Em seguida, por solicitação do Presidente, o Primeiro Secretário efetuou a leitura do edital de convocação, publicado nos Diários Oficiais dos dias 17 18 e 19 do corrente, e no "Diário Carioca", nos dias 16, 17 e 18 do mesmo mês, e do seguinte teor: "Companhia Docas de Imbituba — Assembléia Geral Ordinária — Edital de Convocação: Ficam convidados os senhores acionistas da Companhia Docas de Imbituba, a se reunirem em Assembléia Geral Ordinária, na sede social da Emprêsa, à Av. Graça Aranha n.º 226, 8.º andar, no dia 28 de abril do corrente, às 17 horas, a fim de tomarem conhecimento e deliberarem sôbre a seguinte ordem do dia: a) aprovação do relatório da Diretoria, contas, balanço e parecer do Conselho Fiscal; b) assuntos de interêsse social. Rio de Janeiro, [illegible] de abril de 1958 — Luiz Fernando da Cruz Secco, Diretor-Gerente". Em obediência à ordem do dia, o Presidente declarou que se achavam sôbre a mesa o balanço, as contas, o relatório da Diretoria e o parecer do Conselho Fiscal, documentos êsses que já eram do conhecimento dos senhores acionistas, e cuja leitura foi efetuada pelo Primeiro Secretário. Posta a matéria em discussão foi a mesma amplamente debatida. Feita a votação, dentro das formalidades legais, foram o balanço, as contas, o relatório da Diretoria e o parecer do Conselho Fiscal, aprovados por unanimidade dos presentes. Em seguida, em obediência à ordem do dia, foi efetuada a eleição dos membros do Conselho Fiscal tendo sido eleitos para membros efetivos os senhores Joaquim Xavier da Silveira, Luiz Ladário Valle e José Pedro de Azevedo Lemos, e para suplentes os senhores Plácido Alvarez Gutierrez Carlos Alberto Bocayuva Carvalho e Eduardo Adolpho de Figueiredo. Por decisão da Assembléia, os honorários dos membros do Conselho Fiscal foram fixados em Cr$ 500,00 (quinhentos cruzeiros) mensais. Tratando de assuntos de interêsse social, o Diretor-Presidente, Dr. Heriberto Hulse, fêz uma ligeira explanação aos senhores acionistas da posição dos negócios da Sociedade Como ninguém mais quisesse fazer uso da palavra, foi pelo Senhor Presidente suspensa a sessão, para que fôsse lavrada a presente ata. Reaberta a sessão, foi a mesma lida e aprovada, indo assinada por todos os presentes. Rio de Janeiro, 28 de abril de 1958. Joaquim Xavier da Silveira, Carlos Alberto Bocayuva Carvalho, Francisco João Bocayuva Catão, pp. Espólio de Alvaro Monteiro de Barros Catão, Luiza Amélia Bocayuva Keener, Luiz Fernando da Cruz Secco, Heriberto Hulse, Moacyr Duque Viriato Catão, General Djalma José Alvarez da Fonseca, José Pedro de Azevedo Lemos, Rodolpho Dager, Luiz Ladário Valle.

A presente é cópia fiel extraída do livro de atas.

JOAQUIM XAVIER DA SILVEIRA

INSTITUTO DE PREVIDÊNCIA E ASSISTÊNCIA DOS SERVIDORES DO ESTADO

DEPARTAMENTO DE APLICAÇÃO DE CAPITAL

CONCORRÊNCIA ADMINISTRATIVA

EDITAL N.º 59/58

[illegible]RNECIMENTO DE SEIS GUINCHOS DE QUINHENTOS QUILOS, DO TIPO UNIVERSAL ICEM OU SIMILAR, ACIONADOS POR MOTOR ELÉTRICO, COM MÃO FRANCESA PARA ENTREGA EM BRASÍLIA

O Presidente da Comissão de Concorrências do Departamento de Aplicação de Capital do IPASE, criada pelas Instruções n.º 41, de 2 de junho de 1956, faz público, para conhecimento dos interessados, que, conforme Edital n.º 55/58, publicado no "Diário Oficial" de 19 de junho de 1958, às fls. 14.056, será realizada Concorrência Administrativa às 14,00 horas do dia 27 de junho corrente, para fornecimento de seis guinchos de quinhentos quilos, de tipo universal ICEM ou similar, acionados por motor elétrico, com mão francesa para entrega em Brasília.

Rio de Janeiro, 23 de junho de 1958.

COMISSÃO DE CONCORRÊNCIAS DO DC

CARLOS ARNAUD FERNANDES
Presidente-Substituto

MARINHA

Entrega de platinas ao almirante Sales

Realizou-se ontem, às 10 horas, no Quartel Central da Guarnição do Corpo de Fuzileiros Navais, a cerimônia de troca das platinas do Comandante dessa corporação, contra-almirante Alberto Gurgel Sales, por motivo da sua recente promoção.

O almirante Rubens Serejo, Comandante-Geral do CFN, presidiu a solenidade, a qual compareceram os comandantes Alfredo Martins de Figueiredo, representando o Ministro, Cândido da Costa Aragão, Levi de Paiva Meira, Augusto de Moura Diniz, Diony Corrêa, Adolfo Lamenha Lins, Linaldo Barros, Haroldo Azambuja, Orlando Pol e outros.

NOVO VICE-DIRETOR DO PESSOAL

O almirante Álvaro Pereira do Cabo assumiu, ontem, o cargo de Vice-Diretor do Pessoal da Marinha, em substituição ao capitão-de-mar-e-guerra José Maria da Silva Cabral, em cerimônia presidida pelo almirante Hugo Pontes. Após a cerimônia, realizou-se a entrega das platinas ao novo vice-diretor, por motivo da sua promoção.

ATOS DO MINISTRO

O ministro Alves Câmara assinou, ontem, os seguintes atos: dispensando os caps.-tens. Aldair Tavares de Campos das funções de imediato do "Tridente", e Antônio José de Paiva Rocha, de imediato do "Bauru"; designando o cap.-ten. Paulo Henschel Martins para imediato do "Bauru"; transferindo, para a reserva remunerada, na graduação de 2.º sargento, o taifeiro Eduardo Francisco de Oliveira; reformando, por invalidez definitiva, na graduação de 2.º sargento, os marinheiros José Corrêa de Miranda e Luís Batista Bispo.

CONFERÊNCIA

No próximo dia 27, às 10 horas, o sr. Osvaldo Arantes Pereira fará, no Centro de Estudos Médicos Industrial do Arsenal, uma conferência sôbre "diagnóstico da esquitossomose mensônica".

MOVIMENTAÇÃO DE NAVIOS

O navio-transporte "Barroso Pereira" chegou a êste pôrto procedente de Paranaguá; o cruzador "Tamandaré" e o contratorpedeiro "Araguaia" suspenderam de Santos com destino à Ilha Grande; e o navio-tanque "Potengi" chegou a Ladário.

APRENDIZES-MARINHEIROS

Nos dias 5 e 6 de julho próximo serão realizados os exames de candidatos à Escola de Aprendizes-Marinheiros de Santa Catarina.

Todos os candidatos deverão estar no cais do edifício do Ministério da Marinha às 6,50 horas dos dias acima mencionados, munidos da ficha de inscrição, lápis-tinta (roxo) e um apontador. Não é permitido o uso de caneta-tinteiro ou esferográfica.

Quem não estiver de posse da ficha de inscrição não poderá fazer o exame. Essas fichas estão sendo entregues pelo Departamento de Instrução da Diretoria do Pessoal (4.º pavimento do edifício do Ministério da Marinha), das 12 às 16 horas dos dias úteis.

Foram recebidos, ontem, pelo Ministro, os almirantes Valdemar de Figueiredo Costa, Antônio Maria de Carvalho, Jorge da Silva, Nelson de Carvalho, Roberto Machado, Décio Bustamante, Alvaro Pereira do Cabo, Fernando Silva, o comandante Plínio Mendonça, o Comodoro do Iate Clube e o sr. Giacomo Franco.

CANTORA ITALIANA NO RIO

Procedente de Caracas, chegou, ontem, pela PAA, a cantora italiana Katina Ranieri, conhecida pela sua interpretação de "Arrivederci Roma". Ela foi contratada pelo Copacabana Pálace, e atuará durante três semanas, no Rio. Katina Ranieri já se exibiu em Caracas, no México, em Havana, e no "Persian Room", do Plaza Hotel, de Nova Iorque

Visita de inspeção à Fortaleza da . . .

(Conclusão da 4.ª pág.)

Dir Com., o 2.º ten Antônio da Rocha Arruda, adido à Dir Com.

Categoria 81 — Motomecanização:

4a Cia L Mtt, o 2.º ten Izabalino Gonçalves Farias, adido à 4a. Cia. L. Mtt.; DMM, o 1.º ten Oscar Acioli da Silva, da Dir MM; QG/1a. DI, o 1.º ten Ari eBlloto Melo, do QG/1a. DI; QG/4a. RM e 4a. DI, 2.º ten Reinaldo Lavall, adido ao 10.º RI; Es SA, o 2.º ten Aáauto Mota dos Res Pessoa, da Es SA; EsMM, os 2.ºs tens Boaventura Próspero Cassassola, adido à Es MM e Adelino Yatsuda, adido à 1a. Cia. L. Mtt.; CP/QOA-QOE, o 2.º ten Azizi Mansur, da DPA; BI de Guardas, o 2.º ten Sebastião de Sousa Negrão, adido ao BG; 11a. Cia. Com., o 2.º ten Lory Domingues de Matos, adido ao 4.º RC; 7.— Esq. Red Mec., o 2.º ten Carlos Ihering Falcão de Azevedo, adido ao 14.º RI; HC Ex., o 2.º ten José Tavares Filho adido ao Pq CME; R Es I, o 2.º ten Antônio de Paula Batitsa, da SCPO; 2.º RI, o 2.º ten João de Oliveira Santos, adido ao 2.º RI; 4.º RI, o 2.º ten José Coura, adido ao 4.º RI.

Homologação de movimentação:

Foi homologada a movimentação abaixo, feita pelo Cmt do 1.º Gpt Eng. Const., de acôrdo com o Aviso 444/55 e comunicada a esta Diretoria em of. n. 124,51, de 23 abr 1958, daquele Comando: 8 Sv E, o 2.º ten Esq Virgílio Daniel de Almeida, do 1.º Gpt Eng Const.

Classificação — Por necessidade do serviço:

1.— Gpt Eng Const., o 2.º ten Severino Barbosa Moura, adido ao 15.º Regimento de Infantaria.

Nomeação — Por necessidade do serviço:

Es MM, de ordem do sr. Ministro, o 2.º ten Esp. João Martins, adido ao 7.º RI.

Adição:

Pq DM Com., como efetivo fôsse, aguardando classificação, de ordem do sr. Ministro, o cap Ivan Maya, que se encontra adido ao referido Parque; CEO/9, como se efetivo fôsse, aguardando classificação, de ordem do sr. Ministro, o cap. Jurandir Caripuna Maués, que se encontra adido ao Cmdo. dos Elementos de Fronteiras; QG do Nú DAé T, como se efetivo fôsse, até o fim do corrente ano, de ordem do sr. Ministro, o cap. Alaor Decker Medina, que se encontra adido ao Nú D Aé Terrestre- CIE AéT, como se efetivo fôsse, até o fim do corrente ano de ordem do sr. Ministro, os caps Paulo Figueiras Tavares e Aldo Pinheiro Rangel, que se encontra adidos ao Nú D AéT.

Agregação:

De acôrdo com a letra J do art. 8.º da Lei n. 2.370, de 9 de dez 54, combinado com o n. 6, da letra A do art. 1.º do Dec n. 30.055, de 7 de junho de 1952; Ao respectivo Quadro, a partir de 9 de maio de 1958, o cel de Inf., José Alexino Bittencourt; De acôrdo com a letra H do art. 8.º da Lei n. 2.370, de 9 de dez de 954, combinado com a letra A do Art. 29 da Lei n. 1.316, de 20 de janeiro de 1951; Ao respectivo Quadro, a contar de 13 jan de 958, o major de Eng., Sérgio Augusto Ribeiro Freire, ficando, assim, retificados os decretos de 30 de out. e de 9 de dez, ambos de 1957, relativos ao mesmo oficial; De acôrdo com o art. 40, do Dec n. 39.344, de 11 de jun de 1956, Ao respectivo Quadro, a partir de 2 de maio de 1958, Central de Engenharia Felisberto Estevam de Oliveira Batista.

Nomeação:

Na qualidade de Grão Mestre da Ordem do Mérito Militar, «Pra o Corpo de Graduados Especiais dessa Ordem, com o grau de "Oficial" o cel. José Gonzalez Barres, do Exército da Guatemala.

Transferência de Praça pelo DGP:

CAVALARIA:

17.º RC, por necessidade do serviço, o 3.º sgt André Del Flaco, do 8.º RC, por ordem do sr. Ministro, em ofício n. 520/D5-D, de 12 jun 58.

CONTINGENTE:

Transferência — Sem ônus para a Fazenda Nacional:

Cont. do QG/AD/6, como excedente o 3.— sgt. Raul Tomás da Silva, do Laboratório Químico Farmacêutico do Exército.

Investidores . . .

(Conclusão do pág. 5)

representação paraguaia, à Conferência Internacional de Investimentos declarou:

— "Ainda sob o impacto da carta do presidente Juscelino Kubitschek ao presidente Eisenhower, podemos afirmar que confiamos no panamericanismo. Por isso mesmo, aguardamos que os industriais brasileiros demonstrem seu interêsse pela inversão de capitais no Paraguai. Para facilitar essa tarefa, já trouxemos um levantamento das condições que podem ser oferecidas.

37 embaixadas...

(Conclusão da 3.ª página)

de Administração, Político e Cultural, Econômico, de Assuntos Consulares e Passaportes.

As demais repartições irão se transferindo aos poucos.

CESSÃO GRATUITA

Segundo disse o sr. Ernesto Silva, os terrenos cedidos gratuitamente se destinam à construção das chancelarias e da residência dos embaixadores. Os outros funcionários e diplomatas residirão em casas e apartamentos nos setores residenciais da cidade.

Os projetos deverão ser apresentados à NOVACAP pelos países interessados. As Embaixadas serão construções em estilo arquitetônico moderno, ocupando o máximo de 40 por cento da área total de cada lote (25 mil metros quadrados).

NA AVENIDA

Assegurou o sr. Ernesto Silva que a zona da Avenida das Nações destinada às representações diplomáticas terá instalados serviços de água, luz, esgôto e telefones quando o Govêrno se transferir oficialmente para Brasília.

INSPETORIA SECCIONAL

Até o dia 31 de julho serão recebidos, pela Inspetoria Seccional do Ensino Secundário do D. F., Avenida Almirante Barroso, 91 — 6.º — sala 601, das 12 às 15 horas, os pedidos de verificação prévia para estabelecimentos de ensino (ginasial e colegial), que deverão ser dirigidos ao diretor do Ensino Secundário, prof. Gildásio Amado, acompanhados de tôda a documentação exigida pela Lei.

FESTA JUNINA

No próximo dia 29, à noite, haverá uma festa junina, no Hospital Colônia Guilherme da Silveira, na Estrada do Engenho, 1814, em Bangu, em benefício da Caixa Beneficente dos Internados. Haverá prêmios para as melhores indumentárias femininas.

TESTEMUNHAS DE JEOVÁ

Uma delegação brasileira, representando às 360 congregações que funcionam no país, participará do próximo Congresso Internacional das Testemunhas de Jeová, a ter lugar, de 27 de julho a 3 de agôsto, no "Yankee Stadium" e no "Polo Grounds", na cidade de Nova Iorque. O sr. Augusto Machado Filho, Ministro-Presidente das 18 congregações do Distrito Federal, declarou que as primeiras providências para o comparecimento da delegação nacional estão sendo tomadas.

MINÉRIOS NA CENTRAL

A Central do Brasil transportou, no ano passado, o total de 2.590.168 toneladas de minério, o que representa um aumento de 354 mil toneladas, em relação ao transportado em 1956. Do total do minério carregado em 1957, 1.433.473 toneladas foram destinadas à Siderúrgica de Volta Redonda.

VITÓRIA DO FLA

JERUSALEM (Israel), 24 (FP-DC) — A equipe brasileira do Flamengo derrotou hoje o team do Hapoel, segundo colocado na Taça de Israel de Futebol, pela contagem de 3x0.

DE 380 CÃES JUIZ VAI DIZER QUAL O MAIOR

Com juiz norte-americano (Louis Murr de Miami) o Brasil Kennel Club realizará, sábado e domingo próximos, no Maracanãzinho, uma exposição de 380 cães de 27 raças, inclusive exemplares já premiados e vários dos animais mais caros do Brasil.

A exposição será franqueada ao público, na tarde de sábado, depois de 12 horas e durante todo o domingo, desde às 8 horas. Às 17 horas de domingo, será feita a escôlha do melhor exemplar exposto e de mais de seis finalistas. Encerrará a Exposição uma demonstração de adestramento e obediência dos cães da Polícia Militar do Distrito Federal.

BIOLOGIA MARINHA

O Instituto Oceanográfico da Universidade de São Paulo, a partir de 10 de julho, fará realizar, na enseada do Flamengo — Ubatuba, São Paulo — um curso de férias de Biologia Marinha.

Inscrições estarão sendo aceitas, até o dia 30 do corrente, na Secretaria do Instituto Oceanográfico, Alameda Eduardo Prado, 698, São Paulo, das 12 às 18 horas.

PROGRAMA DE CIENCIAS PARA AS AMÉRICAS

Encerrou-se, recentemente, em Washington, a reunião do Comitê Consultivo de Desenvolvimento Científico, da Organização dos Estados Americanos, que teve por objetivo apresentar recomendações ao Secretário Geral da OEA a respeito de um programa científico de âmbito continental.

Da reunião, que teve patrocínio conjunto da OEA e da Academia Nacional de Ciências dos Estados Unidos, participaram o dr. Carlos Chagas, Diretor do Instituto Biofísico do Rio de Janeiro e o dr. S. S. Steinberg, reitor do Instituto Tecnológico de Aeronáutica, de S. Paulo.

CURSO DE HIGIENE MENTAL

O Curso de Higiene Mental e Psiquiatria Clínica, da Diretoria dos Cursos do Departamento Nacional de Saúde, aceitará inscrições até 10 de julho próximo, na Diretoria, Rua do Rezende, 128. Começará a 14 do mesmo mês e durará quatro meses.

As aulas, que serão ministradas no Centro Psiquiátrico Nacional, no Engenho de Dentro, em cujas enfermarias também se fará o estágio prático, versarão as seguintes matérias: Clínica Psiquiátrica, Psicopatologia e Semiologia Psiquiátricas, Terapêuticas Biológicas e Prática Hospitalar, Psicoterapia Hospitalar, Higiene Mental e Organização Hospitalar.

DECETISTAS LUTAM PELA CLASSIFICAÇÃO

A diretoria da União Brasileira dos Servidores Postais e Telegráficos, em reunião realizada a 21 do corrente, considerando a demora com que tramita o Plano de Classificação, segundo informa, e do perigo que teme da sua não aprovação antes das eleições de outubro, resolveu considerar a primeira quinzena do mês de julho como "Quinzena Pró-Reclassificação".

Resolveu ainda, a diretoria da UBSPT, na mesma reunião, convocar, nessa quinzena, tôdas as carreiras do DCT e realizar, a 18 de julho, uma Assembléia Geral, onde lançará um manifesto à classe aprovando, em princípio, o substitutivo Elias Adaime e reafirmará o propósito de obter a aprovação do Plano antes das eleições de outubro.

MAIS RESOLUÇÕES

Segundo informe da UBSPT, ficou resolvido ainda que repudiarão o Plano do DASP e, segundo dizem, por diversionista, a manobra pró-aumento.

Convocarão, na quinzena Pró-Classificação, no dia 25 do corrente, às 19 horas, na sede da Praça Tiradentes, 85, 2.º andar) uma assembléia do pessoal do Tráfego Postal, Auxiliares, Manipulantes, Aprendizes, Praticantes, Transformistas e Operadores, que debaterão sua situação dentro do Plano.

Apoiará, segundo decisão da Diretoria, a Campanha Pró-indicação do deputado Gurgel do Amaral para relator na Comissão de Justiça e participará da concentração "monstro" dos funcionários na escadaria da Câmara Federal.

Vibração . . .

(Conclusão da 9.ª pág.)

inscrito entre os construtores do marcador.

O ARTILHEIRO

Autor de três gols, o meia Pelé atraía para si as principais atenções no vestiário. Todos queriam abraçá-lo felicitá-lo da forma mais ardente pelo seu sucesso. E o artilheiro como sempre muito tímido e modesto declarou muito emocionado:

— Fui novamente feliz. Marquei três. Será necessário definir melhor a alegria que sinto?

VITÓRIA DE MARIA ESTER

LONDRES, 24 (FP-DC) — A brasileira Maria Ester Bueno venceu a inglesa M. Cheadel, por 6-1 e 6-2, em simples para moças do 1.º turno do Torneio de Tênis de Wimbledon.

Valdemar e . . .

(Conclusão da pág. 9)

exame médico, que os habilitará a lutar naquele dia.

Por outro lado, podemos informar que os ingressos para a noitada de lutas já poderão ser adquiridos pelo público na banca de jornais do Ed. Cineac e na academia de Jiu-Jitsu Almir Ribeiro.

INTERCAP

COMPANHIA INTERNACIONAL DE CAPITALIZAÇÃO

JUNHO DE 1958

SORTEIO MENSAL

O sorteio do corrente mês será realizado no próximo dia 30, segunda-feira, às 16 (dezesseis) horas. O pagamento das mensalidades deverá ser feito até às 15,30 horas, do dia do sorteio, no local abaixo.

SUCURSAL — RIO
AV. GRAÇA ARANHA, 19
Sôbreloja — Tel 42-7080

ATIVO REAL DA INTERCAP:
MAIS DE Cr$ 346 000.000 00

PUBLICAÇÕES

"BRASIL MODERNO"

Está circulando mais um número da bela revista "Brasil Moderno", que obedece à orientação do nosso confrade João Aires Camargo e referente ao mês de maio. Essa revista, como se sabe, é destinada a mostrar ao mundo o que se vem realizando no Brasil, em matéria de engenharia, indústria, comércio, agricultura, transporte, turismo, educação, cultura, obras públicas, bancos, etc. O presente número está repleto de informações sugestivas, de noticiário farto, de ótimo serviço de fotografias do Rio e dos Estados e o seu texto está redigido em português, inglês e francês.

A TESOURARIA DA CENTRAL

A Comissão designada pelo Diretor Superintendente da Central do Brasil para proceder ao Balanço Geral da Tesouraria, ressaltando a perfeita ordem em que foram encontrados os valores confiados à guarda do Snr. José Moacyr Lamarca, Tesoureiro Geral, declarou, no tópico final que "isso confirma o seu grande zêlo, como também dos funcionários que servem nessa dependência sob sua competente orientação".

Êsse elogio foi transcrito em Boletim Diário (n.º 134) a fim de que do mesmo tenham ciência todos os servidores.

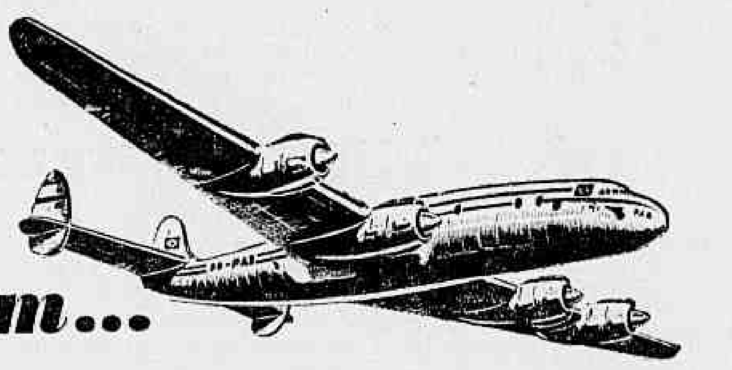

—os quadrimotores da Panair abrem...

NOVOS CAMINHOS NO CEU

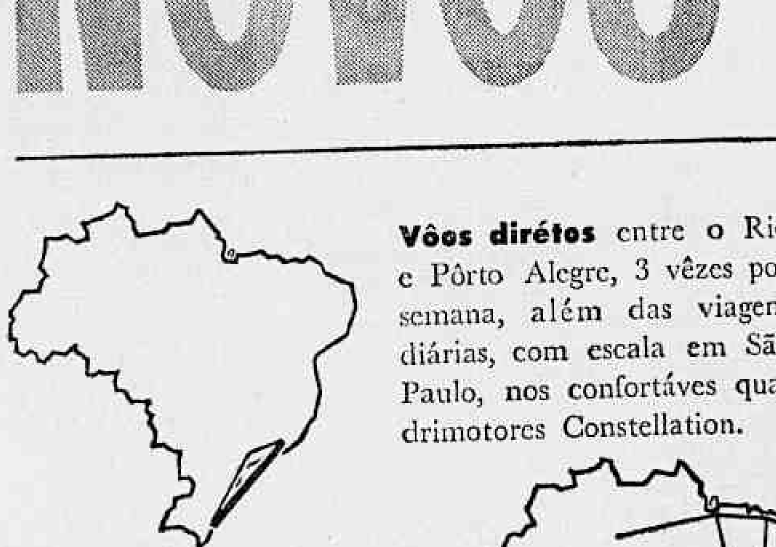

Vôos diretos entre o Rio e Pôrto Alegre, 3 vêzes por semana, além das viagens diárias, com escala em São Paulo, nos confortáveis quadrimotores Constellation.

Novas escalas de Constellation no Brasil:

Aracajú e João Pessoa estão agora incluídas na extensa rêde que já cobre Manáus, Belém, São Luiz, Fortaleza, Natal, Recife, Maceió, Salvador, São Paulo, Pôrto Alegre, com viagens frequentes e rápidas. Brevemente, Belo Horizonte.

—para viagens mais rápidas através do Brasil e da América do Sul!

Viagens diárias para Buenos Aires, em DC-7C, o mais moderno avião comercial do mundo e em quadrimotores Constellation.

Informe-se em sua Agência de Viagens preferida, ou nos escritórios da

PANAIR DO BRASIL

Av. Graça Aranha, 226 - Tel. 22-7761
Av. Copacabana, 291 - Tel. 37-9272

Viaje agora e pague depois pelo Credi-Panair

Diario Carioca
O MÁXIMO DE JORNAL NO MÍNIMO DE ESPAÇO
Rio de Janeiro, quarta-feira, 25 de junho de 1958

'ARTICULA-SE OUTRA GREVE DO TRANSPORTE'

Novos salários até o dia 22 de julho

Descontentes com o fato de as emprêsas estarem demitindo vários de seus colegas que participaram da última greve, os motoristas de ônibus estão se articulando nos locais de trabalho para paralisar novamente os serviços de transportes coletivos desta capital se até o próximo dia 22 de julho o Govêrno não conseguir dos empregadores a fixação de seus salários em Cr$ 270 diários.

Os motoristas de ônibus estão mantendo conversações com os choferes de lotações, numa tentativa para conseguir paralisar todos os transportes rodoviários de passageiros quando deflagrarem a greve que planejam.

OS ESTUDOS

Como condição para cessar a greve que deflagraram no mês passado, os motoristas de ônibus exigiram das autoridades que reexaminassem o trabalho efetuado pela comissão paritária nomeada pelo prefeito Negrão de Lima e que opinou pela elevação das tarifas dos ônibus, para que as emprêsas pudessem conceder o aumento salarial pleiteado pelos seus empregados.

O descontentamento da classe foi causado pelo fato de o Tribunal Superior do Trabalho haver reduzido para Cr$ 230 o aumento salarial que o Tribunal Regional do Trabalho fixara anteriormente em Cr$ 270.

Alegam os motoristas que a Prefeitura elevou as tarifas dos ônibus para que as emprêsas pudessem pagar-lhes o aumento salarial na base de Cr$ 280 diários.

As emprêsas, por sua vez, afirmam que se o TST reduziu o aumento dos motoristas elevou o dos trocadores e despachantes, de forma que o aumento tarifário foi todo consumido na elevação salarial, não tendo a sentença do Tribunal Superior do Trabalho beneficiado os empregadores como alegam os choferes.

COMISSÕES

Como algumas empresas (não sindicalizadas) pagam os seus motoristas o salário de Cr$ 270 diários, o Sindicato dos Condutores de Veículos Rodoviários reivindicou do Ministério do Trabalho que estendesse a todos os choferes de ônibus êsse ordenado.

O ministro Farsifal Barroso determinou, então, ao sr. Irineu Mendonça, que estudasse a questão, a fim de encontrar uma fórmula capaz de promover a equiparação dos salários dos motoristas de ônibus das diversas emprêsas, conforme reivindicou o Sindicato dos Condutores de Veículos Rodoviários.

O prefeito Negrão de Lima, por sua vez, nomeou uma comissão paritária, para reestudar o problema do reajustamento tarifário para verificar se realmente as empresas consumiram no aumento salarial o montante da elevação tarifária que obtiveram.

A comissão nomeada pelo Prefeito, no entanto, até o

(Conclui na pág. 2)

MOTORISTA É DA BUZINA

O D.C., fêz enquete com os choferes de taxis sôbre a lei do silêncio que começa amanhã. A maioria é contra

Buzina acaba amanhã, e motoristas, contra

Os motoristas profissionais do Rio ainda estão contra a lei do silêncio (proibição do uso da buzina no Centro da cidade), mas essa disposição entra em vigor amanhã e êles pagarão Cr$ 500 cada vez que buzinarem entre o Monroe e a Praça da República.

Nada menos de Cr$ 115.500 teriam sido arrecadados, ontem, se já estivesse a lei em vigor, pois o repórter do DC, no trajeto da redação ao Monroe (ida apenas), anotou 231 chapas de carros que buzinaram. A maioria dos motoristas (profissionais ou não) que buzinam, o fazem sem necessidade, mais pela pressa, do que para alertar os transeuntes distraídos.

ENQUETE

O DC realizou, ontem, enquête entre diversos motoristas. Apenas dois se pronunciaram favoràvelmente à nova lei. O sr. Durvalino Coelho (chapa .... 4-53-13) acha que sem buzina "teremos que andar no mesmo passo do bonde. É necessário, primeiramente, que se eduque o povo a andar na rua".

O sr. Anelar Carvalho (chapa 5-01-25) também não está de acôrdo: "Se o pedestre respeitasse o sinal, estaria certo; mas êle não nos deixa andar, e nós temos que atender aos passageiros".

"Sem o uso da buzina, não se pode andar na rua", afirmou o sr. Mário Francisco Dutra (chapa 4-90-52). E acrescentou: "Não digo que se deva buzinar como muitos que andam por aí; mas que ela é necessária, não resta a menor dúvida".

OUTROS BARULHOS

O motorista Manoel da Silva Valente Jr. (chapa 4-48-08) é favorável à medida, que deverá ser adotada a partir de amanhã. Disse que "o emprêgo da buzina deve ser condenado, muito embora haja momentos em que ela é necessária".

"A buzina é útil em certos momentos. Muita gente anda distraída por aí" — disse o sr. José Aguiar (chapa 4-63-16), enquanto que o motorista Teodoro Silvestre do Nascimento (chapa 5-22-42) acha que "êles deviam era prestar atenção a muitos outros barulhos em vez de condenar a buzina que é necessária".

COSME E DAMIÃO

Um "Cosme" também foi ouvido pela reportagem do DC, na Estação Rodoviária:

— Há momento em que é preciso businar. Condene-se o excesso, mas nunca a buzina. Seria bom, também que as autoridades trocassem o sistema de sinais da Rua Uruguaiana, para "conjugados" pois é um dos lugares onde mais se buzina, com justa razão, porque os transeuntes não têm paciência e atravessam a rua.

Ao lado do soldado da Polícia Militar, estava o motorista Ormando Costa (chapa 5-40-21, que concordou com as palavras do policial: "Com a buzina muito atropelamento se evita".

DE ACÔRDO

"A buzina é a coisa principal no automóvel. Um motorista não pode passar sem ela. Nós temos que buzinar, muitas vêzes, para evitar um acidente" — disse Amaro Oliveira Silva motorista de lotação.

Contrário à sua opinião, se pronunciou o seu colega João Abreu.

— Não costumo buzinar. Venho de São Paulo, onde não se buzina. Estou plenamente de acôrdo com a decisão das autoridades, pois a buzina não é necessária e só serve para tumultuar ainda mai so trânsito.

A opinião do motorista João Abreu provocou protesto entre os colegas, que o condenaram como, por exemplo o sr. José Alves Pinheiro:

— Uma atitude errada das autoridades. A buzina é necessária, porque com ela se pode evitar atropelamentos, pois os transeuntes andam quase sempre distraídos ou são atrevidos.

— A audácia dêles é um fato — acrescentou o motorista de lotação José Rocha da Silva. E concluiu: "Me admiro muito com o fato de um colega condenar o uso da buzina, pois ela faz falta ao nosso trabalho. Sem uma buzina, nenhum motorista pode trabalhar tranquilo.

INFRATORES

Num simples trajeto da Redação ao Palácio do Monroe, o repórter anotou as chapas dos seguintes veículos, cujos proprietários, usaram a buzina: 97.309 (oficial), 105.600 (oficial), 30.252, 13.256, 136.656, 7.365, ..., 609.631, 43.476, 52.953, 55.876, 52.356, 35.635, 30.635, 136.259, 142.234, 51.372, 42.760, 8.443, 51.195, 20.087, 37.283, 91.039, (oficial), 79.944, 49.130, 57.038, 130.218, 31.822, ..., 132.608, 112.726, 94.553 (oficial), 51.873, 139.581, 52.565, 83.585, 13.181, 17.830, 59.986, 21.842, 96.723, (oficial), 96.087 (oficial), 87.678 (oficial), 84.227, 45.534, 20.159, 45.535, 40.217, 33.194, 122.292, 116.121, 9.373, 30.676, 145.679, 149.046, 9.347, 83.175, 79.080, 45 (êste, estava todo enfeitado com balões verde-amarelo e bandeirolas brasileiras, com os ocupantes soltando fogos e comemorando a vitória do selecionado brasileiro contra a França), 82.966, 103.960, 12.201, 97.175 (oficial), 96.956 (oficial), 83.448, 59.459, 8.238, .., 83.748, 49.982, 5.890, 35.462, 143.109, 42.090, 151.656, 59.935, 136.590, 83.950, 50.467, 124.471, 53.955, 26.081, 26.205, 91.228 (oficial), 41.685, 47.725, 57.966, 38.204, 114.941, .., 52.318, 140.063, 112.500, 82.863, .., 53.395, 84.329, 12.329, 130.612, 83.750, 111.016, 53.337, 147.303, .., 3.738, 24.104, 123.061, 14.021, 127.511, 52.635, 3.229, 18.070, 43.625, 49.467, 128.761, 50.270, 39.959, 105.883, 133.663, 130.405, 105.880, 14.495, 147.280, 25.732, 116.136, 83.557, 118.986, 117.221, 19.861, 51.068, .., 58.031, 47.535, 5.285, 119.014, 3.651, 4.998, 146.460, 138.096, 118.282, 31.914, 487, 3.821, 2.881, 147.861, 19.599, 138.2222, 123.938, 1.975, 90, 27.079, 143.962, 50.545, 142.099, 18.315, 95.491, (oficial), 125.637, 118.162, 105.365, 35.245, 96.647, (oficial), 41.475, 114.015, 36.217, .., 101.586, 35.600, 19.857, 10.585, ..., 106.879, 92.712 (oficial), 129.261, 113.057, 37.216, 6.834, 8.902, 161.848, 139.299, 800, 41.924, 5.396, 12.495, 120.669, 51.625, 29.107, 83.609, ..., 110.694, 82.274, 84.112, 57.668, 147.188, 25.892, 37.355, 57.649, 37.355, 92.702, (oficial), sem placa da frente.

(Conclui na pág. 2)

MAIS BELA

Sábado, 28, a partir das 14 horas, na redação do DIARIO CARIOCA, serão escolhidas, dentre as 44 semifinalistas, as 17 candidatas ao título de "Mais Bela Estudante".

A escolha das finalistas será feita por uma comissão DC-AMES e será filmada pela Cinematográfica São Luis, sendo considerada eliminada qualquer candidata ausente à chamada única.

ANTI-EXPOSIÇÃO

A moça Jussara andou passando na Europa e, de volta, disse no cais que o pavilhão brasileiro na Exposição de Bruxelas dá a impressão de que somos "ou prêtos ou índios"

TV DA ESPANHA NÃO DEIXA VER MUITO DECOTE

A cantora argentina Ana Luciana Divis (Tânia) que passou ontem pelo Rio, no navio "Cabo San Roque", com destino a Buenos Aires, de volta de uma excursão pela Europa, declarou ao DC que a televisão está muito atrazada no Velho Mundo, principalmente na Espanha, onde a censura im-

(Conclui na pág. 2)

PAPA CONDENA QUE "NEGÓCIOS SÃO NEGÓCIOS"

CIDADE DO VATICANO, 24 (FP-DC) — O Papa Pio XII declarou, hoje, que as transações econômicas são, como tôdas as ações humanas, submetidas à lei divina, natural e positiva, acrescentando que a norma sintetizada na expressão "negócios são negócios" deve ser classificada "entre as que nenhuma consciência cristã poderá aceitar".

No seu discurso que pronunciou ao receber os membros do Congresso Nacional filiados aos "Agentes de Negócios e Intermediários Italianos", Pio XII afirmou, ainda, que "em tôda transação tendente a trocar bens e valores, com finalidade lucrativa, pode-se ficar tentado a fazer abstração dos princípios da moral cristã ou mesmo renegar êsses princípios".

SÃO JOÃO INFANTIL

As crianças do Jardim da Infância, do Instituto de Educação comemoraram, ontem, pela manhã, com uma festa bastante animada, o São João. Houve jogos, danças e várias brincadeiras. Garôtos e meninas apresentaram-se trajando roupas caipiras. As futuras professôras organizaram e dirigiram os festejos

ALFAIATES E LOJISTAS EM ENTENDIMENTO

Os dirigentes do Sindicato dos Alfaiates vão avistar-se, hoje, com o advogado do Sindicato dos Logistas para discutir as reivindicações de aumento salarial de sua classe e tentar encontrar uma solução conciliatória antes da assembléia que realizarão no próximo dia 30.

O Sindicato das Indústrias de Roupas comunicou aos dirigentes do Sindicato dos Alfaiates que não assinará nenhum acôrdo de aumento salarial, pois as emprêsas de seu

(Conclui na pág. 2)

SAPATEIROS TAMBÉM PEDEM SEU AUMENTO

Os trabalhadores na indústria de calçados vão reunir-se em assembléia geral na próxima sexta-feira para dar início a uma campanha reivindicatória de aumento salarial, em virtude do acôrdo vigente a expirar no dia 29 de junho.

Nessa assembléia, a diretoria do sindicato proporá ao plenário o envio de ofício aos patrões, a fim de tentar encontrar uma solução conciliatória para o litígio sem que a classe seja obrigada a adotar

(Conclui na pág. 2)

AS VÍTIMAS DE SÃO JOÃO

Eles moravam em Santo Amaro, na Bahia, e era, anteontem, dia de feira. Duas barracas de fogos explodiram. Mais de 80 morreram. Centenas de baianos ficaram feridos. Estes, nas macas, são alguns dêles

Corpos mutilados e sem identificação

SALVADOR, 24 — (Especial para o DC) — Sôbre esteiras, no chão do cemitério de Santo Amaro da Purificação, 95 corpos mutilados e carbonizados aguardam a sua identificação, enquanto a cidade, com as casas fechadas, guarda um profundo silêncio.

Regressando a esta capital, o professor Aires da Veiga, Diretor da Divisão de Saúde, declarou que «não poderia explicar a brutal explosão que, sem chamas nem incêndio, resultou em quase uma centena de cadáveres inteiramente carbonizados de maneira horripilante», a não ser pela aceitação dos rumores segundo os quais havia dinamite no interior das barracas de fogos.

NÃO HÁ ALTA TENSÃO

As hipóteses de curto circuito ou queda de cabo de alta tensão não podem ser aceitas, visto que os fios que passam por Santo Amaro não são dêsse tipo.

A ausência da Polícia Técnica não permitiu, até agora, uma conclusão definitiva, mas é certo que nas barracas havia grandes quantidades, senão de explosivos, pelo menos de perigoso inflamável. Habitantes da cidade informaram que os proprietários das barracas vendiam dinamite para pesca e é provável que guardassem ali as caixas do explosivo.

SOCORROS

A Secretaria de Saúde enviou para Santo Amaro 10 ambulâncias, com 20 médicos e farto material cirúrgico e plasma sanguíneo, para evitar o trans-

(Conclui na pág. 2)

Leproso agora se tratará em casa

Leprólogos das três Américas vão reunir-se, em Belo Horizonte, de 30 dêste mês a 7 de julho, no 1.° Seminário Pan-americano sôbre Profilaxia da Lepra, no qual a delegação brasileira mostrará os resultados da nova técnica de tratamento de leprosos (domiciliar).

Falando ao DC, o sr. Orestes Diniz, Diretor do Serviço Nacional da Lepra, disse que «estudaremos os novos sistemas de luta contra a lepra empregados pelas maiores sumidades no assunto».

TEMÁRIO E PROGRAMA

A sessão inaugural será às 20,30 horas do dia 30 de junho e obedecerá ao seguinte temário: 1) Extensão e Magnitude do Problema da Lepra nas Américas (relator: sr. Lauro de Sousa Lima); 2) Resultados do Isolamento na Profilaxia da Lepra (relator: sr. James Doull, dos Estados Unidos); 3) Programa de Tratamento em Massa (relator: sr. Etienne Montestruc, da Martinica); 4) Premunização (relator: sr. Hervé Floch, da Guiana Francesa); 5) Organização de Programas de Profilaxia da Lepra e sua integração com os serviços gerais de Saúde Pública (relator: sr. Orestes Diniz); 6) O Programa de contrôle da Lepra no Paraguai.

Participarão do I Seminário Pan-Americano sôbre a Profilaxia da Lepra os seguintes países: Argentina, Bolivia, Colômbia, Cuba, EE. Unidos, Guiana Francesa, Guiana Holandesa, Guiana Inglêsa, Jamaica, Martinica, México, Paraguai, Peru, Trinidad, Venezuela e Uruguai, além do Brasil.

CONTRÔLE

O sr. Orestes Diniz, Diretor do Serviço Nacional de Lepra, falará sôbre a "Organização e Programas de Profilaxia da Lepra, e sua integração com os serviços gerais de Saúde Pública".

Êle e sua equipe de auxiliares vêm realizando experiências que se baseiam na mecanização e no tratamento domiciliar. Apresentará aos congressistas dados concretos sôbre os resultados obtidos e explanará detalhadamente as atividades que vêm sendo efetuadas pelo Ministério da Saúde, por intermédio do Serviço Nacional de Lepra, que, através de cursos de especialização e aperfeiçoamento, visam preparar médicos especialistas para a campanha de combate ao mal de Hansen.

Disse êle ao repórter do DC:

— O plano se baseia na doutrina de que o contrôle da lepra, como todo problema de Saúde Pública, deve ficar a cargo de organizações locais, por serem as mais indicadas à realização de tarefas de natureza permanente.

GARANHUNS, 24 (Asapress-DC) — Depondo no I Seminário de Desnutrição e Endemias do Nordeste Brasileiro, o sr. Valter de Moura Cantídio, ex-Secretário da Saúde do Ceará, estudando o tema lepra, declarou que o maior foco dessa doença está localizado no Norte do País, e é no Nordeste onde se verifica o menor índice de incidência dessa enfermidade.

De acôrdo com dados fornecidos pelo Serviço Nacional da Lepra, é a seguinte a percentagem dos casos, dividindo-os por zona geográfica: Norte, 4,46; Nordeste, 0,47; Leste, 1,31; Sul, 1,76; e Centro-Oeste, 1,64. Nos inquéritos efetuados em 1946 e 1956, pelos srs. João Batista Risi, Ernani Agrícola e Orestes Diniz, foram obtidos resultados idênticos.

LEPRA SERÁ ASSUNTO UMA SEMANA

O sr. Orestes Diniz, Diretor do Serviço Nacional de Lepra, falou ao DC sôbre a reunião de leprólogos das três Américas em Belo Horizonte

'Gigante sussurrante' desceu e foi embora

Um quadrimotor Britânia a turbo-hélice (um dos 44 que existem no mundo) aterrou, ontem, no Galeão, pilotado por Walter Gubb, recordista mundial de altura. Chamado de «o gigante sussurrante», o avião é capaz de transportar 92 passageiros dez mi quilômetros, sem escalas.

Trazendo a bordo técnicos, representantes da «Bristol Airplane Company» e dez tripulantes, o «Britânia» faz um vôo de apresentação: foi de Miami a Buenos Aires (com escala em Lima) em 13,55 horas; de Buenos Aires a São Paulo em 3,08 horas; e veio de São Paulo ao Rio em 50 minutos.

A BANDEIRA DE CUBA

Em seu percurso Caracas/Bermudas/Inglaterra, o Britânia ostentou a bandeira de Cuba, em homenagem àquele país, que comprou dois aviões do mesmo tipo.

Embora enorme e movido a turbo-hélice, êle não exige aeroportos especiais para pousar: basta uma pista de 800 metros.

MAIS BARATO

O "public-relations" da fábrica Bristol, sr. Bailley Watson, disse ao DC que o Britânia ora no Rio, é destinado à linha Nova Iorque-Tel Aviv sem escalas.

O custo operacional — fêz questão de informar — é 60 por cento mais barato que o de qualquer outro da mesma categoria.

84 ENCOMENDAS

Declarou mais o sr. Watson que há 84 aviões Britânia encomendados e que, para servir aos passageiros, cada um possui cabina para coquetéis.

ESCAVADEIRA JAPONESA NO TUNEL

Dentro de 25 dias começará a perfuração da galeria-pilôto do túnel Barata Ribeiro-Raul Pompéia, tangenciando o prédio 373, da Rua Djalma Ulrich. Uma escavadeira japonêsa, marca "Hiatachi", que ainda não começou a funcionar, por falta de espaço, operará, em breve. Os operários da companhia construtora já estão trabalhando desde segunda-feira

Lideres sindicais verão lei de greve

Uma comissão formada de dirigentes das confederações, federações e sindicatos nacionais operários (entidades de grau superior) vão debater, hoje, às 16 horas, com os líderes de partidos no Senado, o andamento dos projetos de lei de greve e de reforma da lei orgânica da previdência social.

Nessa reunião, os dirigentes sindicais pretendem pedir aos senadores a retirada das emendas apostas ao projeto de reformada da lei orgânica da previdência (por prejudicarem o seu andamento) e acordar a maneira pela qual poderão apresentar as emendas que julgam necessárias.

APRESSAMENTO

Os dirigentes sindicais pretendem obter o apressamento dêsses dois projetos no Senado, alegando que o atual sistem previdenciário deixa muito a desejar, sendo sua reforma reivindicada pelas classes trabalhadoras de todo o país.

Com relação à lei de greve, salientam os dirigentes que o decreto 9.070 (que atualmente regula o direito de greve) causa grande descontentamento entre os trabalhadores, que vêem limitados os seus direitos à paralisação.

A reunião entre os dirigentes sindicais e senadores, foi acordada, ontem, durante o encontro do sr. João Goulart com o sr. Érico Figueiredo Alvares, vice-presidente do Conselho de Representantes da Confederação Nacional dos Trabalhadores na Indústria.

EM DEBATE

Após discutirem com os senadores suas reivindicações quanto ao andamento dos dois projetos, os dirigentes sindicais se reunirão na próxima sexta-feira, na sede da Confederação Nacional dos Trabalhadores no Comércio, para discutir o resultado do encontro que hoje terão com os membros da Câmara Alta.

Na reunião na sede da CNTC, os dirigentes sindicais debaterão os planos que propõem para o prosseguimento da campanha que empreendem reivindicando a imediata aprovação dos projetos de lei de greve e de reforma da lei orgânica da previdência social.

AS EMENDAS

Alegam os dirigentes sindicais que várias emendas ao projeto de reforma da lei orgânica da previdência social foram apresentadas no Senado com o objetivo exclusivo de retardar a sua tramitação.

Citam como exemplo a emenda apresentada pelo senador Vilasboas que pediu fôsse feito o cálculo atuarial sôbre as despesas que o projeto imporá a cada instituto.

Êsse cálculo, segundo informam os dirigentes sindicais é desnecessário, pois quando da redação dêsse projeto os técnicos do Ministério do Trabalho fizeram o devido levantamento atuarial.

CIRURGIÕES PLÁSTICOS VÊM AO BRASIL

O II Congresso Nacional de Cirurgia Plástica (São Paulo, 16 a 20 de setembro), contará com a presença de quatro dos maiores nomes da cirurgia plástica mundial: o inglês Harold Gillies, o americano Irving Goldman e os argentinos Héctor Marino e Ernesto Malbec.

Sob o patrocínio da Sociedade Brasileira de Cirurgia Plástica, quatro temas serão tratados no Congresso: homoenxertos, cirurgia reconstrutiva dos membros em geral, hemangiomas e conduta cirúrgica nas cicatrizes e úlceras dos membros inferiores.

PROGRAMA E EXPOSIÇAO

Durante o Congresso, as manhãs serão reservadas para demonstrações de cirurgia prática em instituições paulistas e, às tardes se cumprirá um plano de conferências a cargo

(Conclui na pág. 2)

JK MANDOU BUSCAR PAI DE GARRINCHA

O presidente Juscelino Kubitschek mandou buscar, em carro oficial, na cidade fluminense de Pau Grande, o pai de Garrincha, sr. Amaro Francisco dos Santos, para com êle ouvir ontem, no Palácio das Laranjeiras, a irradiação da partida Brasil x França.

— Tenho oito filhos, senhor Presidente. E todos são de bola — disse o pai de Garrincha, depois da golcada dos brasileiros e da brilhante atuação de seu filho.

MINISTRO APREENSIVO

Também interessado pelo resultado da semifinal, o ministro Orozimbo Nonato interrompia o seu trabalho para indagar de seu secretário o escore da partida. Quando soube que os franceses haviam empatado, quase perdeu a serenidade de magistrado, voltando ao trabalho com certa apreensão que ia desaparecendo à medida que espoucavam os foguetes anunciando os gols brasileiros. No final do jôgo, um sorriso de satisfação dominava sua fisionomia.

JUIZ TOMA CALMANTE

O juiz Castro Cerqueira, da Segunda Vara Criminal, levou para a sua sala um rádio portátil, e esperava acompanhar o jôgo com tôda a tranquilidade. O ataque vertiginoso do Brasil e o gôl de Vavá nos primeiros minutos provocaram tamanha emoção no juiz, que, descontrolando-se, foi obrigado a recorrer a um calmante.

FÔRO PARALISADO

Quando começou a partida, o fôro carioca parou. Alguns advogados menos avisados ainda se aventuravam em indagar dos serventuários o andamento de processos. Êstes, com habilidade, evitavam atendê-los pois a emocionante disputa reclamava as atenções para todos os seus lances.

"AUSENTE N.º 1"

O sr. Joaquim Quintino Teixeira Neto é o "Cachoeirense Ausente n.º 1 de 1958", título com que os cidadãos da cidade espirito-santense de Cachoeiro do Itapemirim distinguem seus conterrâneos que se tornaram ilustres em outras terras

CACHOEIRENSE AUSENTE N.º 1 (1958)

CACHOEIRO DO ITAPEMIRIM, 24 — (Do correspondente) — Escolhido, por unanimidade, pela Comissão de Festas do "Dia de Cachoeiro" como o "Cachoeirense Ausente n.º 1 de 1958" o sr. Joaquim Quintino Teixeira Neto, Chefe do Serviço de Informação Sanitária da Prefeitura do Distrito Federal, será homenageado, dia 28, nesta cidade.

Para as solenidades programadas pelos cidadãos de Cachoeiro, foram convidados o Ministro da Justiça sr. Eurico Sales, o prefeito Negrão de Lima e o Presidente do Banco da Prefeitura do Distrito Federal, sr. Euclides de Carvalho.

FAMÍLIA TRADICIONAL

O "Cachoeirense Ausente n.º 1" dêste ano é filho do casal coronel Joaquim Teixeira Leão, de tradicional família da terra. Depois de concluir os estudos no Colégio Pedro Palácio de Cachoeiro de Itapemerim, o sr. Joaquim Teixeira Leão transferiu-se para o Rio de Janeiro, onde diplomou-se pela Faculdade de Medicina da Universidade do Brasil.

Funcionário da Secretaria de Saúde da PDF trabalhou nos Hospitais Pedro Ernesto e Pronto Socorro, sendo finalmente elevado às altas funções que exerce atualmente.